Trinidad • domingo 25 de marzo de 2012 • Año 24 • Nº 8834 • 32 págs. • Trinidad Bs4. - País Bs4.5.-

FOTO ARCHIVO

El Gobierno aún no controla la epidemia del dengue en Santa Cruz

Sólo se controló el mal en Cochabamba y La Paz, según el viceministro Martín Maturano. PÁG. 12

33° máx 23° mín

Pronóstico del clima en Trinidad

Mayormente nublado

Fuente: www.senamhi.gob.bo

Dólar COMPRA Bs6.87 VENTA Bs6.97

Editorial Tiempos del Beni S.R.L.

Diario de circulación nacional

LA PALABRA DEL BENI

Decano de la prensa beniana

VIDA DEDICADA A SEGUIR LOS PASOS DE DIOS

Monseñor Elías hoy celebra 25 años de su Consagración Episcopal

- En la Iglesia Catedral a partir de las 8:00 de la mañana se desarrollará la misa central con participación del Cabildo Indigenal y representaciones de las parroquias.
- El prelado ingresó a la Orden Franciscana Menor (ofm) en septiembre de 1961, y el 14 de julio de 1968 recibió la Ordenación Sacerdotal. El 26 de julio de 1969 llegó a Bolivia. PÁG. 9

Roban en sede de los maestros rurales

Antisociales violentaron la puerta y ventana de las oficinas para perpetrar el robo. PÁG. 8

FOTO LPB

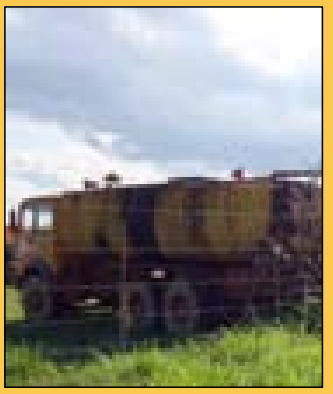

Ex SEPCAM: Niegan mal uso de maquinaria

El ex secretario Mauricio Calvo, aclaró que los equipos no estuvieron abandonados. PÁG. 6

CPIB podría analizar la 'carretera ecológica'

Pedro Vare, presidente de la entidad, no descartó analizar la propuesta del Gobierno. PÁG. 8

TERCERA COMISIÓN

Evaluarán partida de la IX marcha

FOTO CEDIB.ORG

HASTA MAÑANA SE DECIDE EL LUGAR DE PARTIDA.

Este domingo y lunes se definirá en Santa Cruz, el lugar de donde partirá la movilización de los pueblos de tierras bajas, en defensa del TIPNIS. PÁG. 10

FOTO LPB

LASALLISTAS PRESENTAN SU 'CORO DE ORO'

El viernes en la noche la Casa de la Cultura y la Comunidad de Hermanos de La Salle, presentaron el DVD "Coro de Oro La Salle Trinidad", como un homenaje a las Bodas de Oro de este colegio. PÁG. 9

Palabras del Autor

Bodas de Plata de Mons. Fr. Julio María Elías, ofm.

*Por: Eddy Tube Suárez **

El 25 de marzo es una fecha histórica para la Iglesia Católica del Beni, pues de ella se desprenden tres acontecimientos históricos muy importantes que tal vez para la ciudadanía nuestro medio lo pasa por alto. Por ello, es que me permito entronizar esta fecha desde su origen e ir por partes: **1)** A partir del último cuarto del siglo XVII desembarcaron a orillas del río Mamoré los primeros jesuitas (Beni-Marbán), Cipriano Barace y el Hermano José del Castillo, a cumplir la conquista evangelizadora del legendario Gran Beni. El Padre Javier Baptista Morales, escribe en su Blog de Historia de la Compañía de Jesús en América Latina, Cuentos y Escritos en Quechua que "el Hermano José del Castillo informa que se han visitado 80 pueblos, con un total aproximado de 6.000 habitantes que hablaban 5 lenguas diferentes. Después de muchas vacilaciones y dificultades, el 25 de marzo 1682 fundan Loreto, la primera Reducción de las Misiones Jesuíticas de Moxos". **2)** Aquel mismo día, el Cacique Ignacio Yuku y 600 indígenas más reciben el sacramento del bautismo, abrazando de esta manera la fe y la religión católica. Así nace la Iglesia de Jesús, alentada por la fundación de la primera Casa de Dios en Beni, "Donde crezca Jesús con José y con María".

3) Estos antecedentes históricos para nuestra región y nuestra Iglesia, 305 años más tarde para ser exacto, inspiraron a un hombre para iniciar un nuevo ciclo de vida, a la sombra de Dios Padre, Dios Hijo, Dios Espíritu Santo y de la Virgen de Loreto. Prólogo: El escritor beniano Hugo Aguirre Ortiz, en su obra Enciclopedia Beniana – Edición 2004, Pág. 532, escribe lo siguiente: "Julio María Elías Montoya, nació en Medina de Pomar, Burgos – España, el 7 de febrero de 1945. Hijo de don Federico Elías Ruíz de Zuazo y Doña Asunción Montoya Ortiz de Barrón. Es el quinto de seis hermanos y dos hermanas. Ingresó a la Orden Franciscana Menor (ofm) el 2 de Septiembre de 1961, y el 14 de Julio de 1968 recibió la Ordenación Sacerdotal. El 26 de julio de 1969 llego a Bolivia, a Copacabana más propiamente. En noviembre de 1974, es enviado definitivamente a prestar sus servicios pastorales al Vicariato Apostólico del Beni. Fue nombrado por el extinto Mons. Carlos Anasagasti, Párroco de la Parroquia La Resurrección y de la Catedral Santísima Trinidad, además de encargado de la Pastoral Juvenil Vocacional. Ocupó también otros cargos como Guardián del Convento Franciscano de Trinidad, Superior Regular de la Misión Franciscana Cántabra, Consejero de la Federación Franciscana de Bolivia y en 1984 Consejero de la Vicaria Misionera Franciscana de San Antonio en Bolivia. Le gusta la historia y ha incursionado en su campo, publicando dos obras: "Copacauana – Copacabana" y "Presencia de los Franciscanos en el Beni" que es un ensayo completo de lo que hizo esta orden en las tierras mojeñas. Es un apasionado por la música y la pintura, pues en 1983, presentó tres cuadros de pintura al óleo, siendo galardonado con "Patujú de Plata" uno de sus cuadros titulado "Viernes Santo del Beni", cuadro que se encuentra expuesto en su despacho de la Residencia Episcopal"

Nadie esperaba y mucho menos él, que Su Santidad (SS) el entonces Papa Juan Pablo II, ahora Venerable Juan Pablo II, mediante Bula Papal de fecha 17 de Noviembre de 1986, lo nombre OBISPO VICARIO APOSTÓLICO DEL BENI. Días después de su nombramiento, la noticia se extendió por todo el entorno de la Iglesia de Trinidad y del Beni. Mucha tristeza abrazaba a la comunidad Parroquial de La Resurrección, que hasta esa fecha aún era su Párroco, pues quedaría por unos buenos años sin un responsable pastoral. Pero también esta noticia envolvía de mucha, pero de mucha alegría por esta Bendición del Señor, pues desde esta Parroquia surgió su párroco a la Orden de los Obispos. Ahora quedaba pendiente la fecha de Consagración del nuevo y flamante Obispo. Como ya comento el escritor Hugo Aguirre Ortiz, al entonces "Fr. Julio María Elías Montoya, le gusta y le apasiona la historia", el nuevo Obispo, tomando como parámetros, el nacimiento de la primera Misión Jesuita en el Beni, la conversión y el bautizo de los primeros aborígenes mojeños, fija el 25 de marzo de 1987 como fecha de su Consagración Episcopal. Y quien lo diría, 14 meses después de su Consagración Episcopal, Mons. Julio María Elías, el 14 mayo de 1988, recibiría en el Aeropuerto de Trinidad, a su S.S. el Papa Juan Pablo II, aquel que le nombrara Obispo y Pastor de la Iglesia del Beni.

Por ello, la comunidad católica trinitaria y beniana, celebra este día con mucha alegría y regocijo, junto a su Pastor, por los 25 años de vida Episcopal, mirando hacia atrás para recordar y recoger los valores y principios del Evangelio que hicieron en ese entonces, la conversión de un pueblo lleno de mística y paganismo por los árboles, el viento, los ríos y los animales, a un solo Dios y Padre eterno; para luego mirar hacia delante y continuar con la conversión, pero una conversión profunda que emerja desde lo más recóndito de nuestro corazón y de nuestro espíritu, en procura de cambiar nuestra vida espiritual, moral y nuestro entorno social.

Mons. Julio María Elías, me quedan cortas las palabras y escasas las ideas para seguir escribiendo, y solo puedo manifestarle a usted mi más profundo respeto, admiración y agradecimiento por sus enseñanzas, su amor, su paciencia y su comprensión. Y me uno a la alegría de un pueblo entero, que mira y espera en su Pastor, que lo guíe y le enseñe el camino correcto, que nos lleve hasta Jesucristo, nuestra salvación y nuestra vida eterna. Felicidades!!!

** Es Abogado y Secretario de la Parroquia La Resurrección*

SALUD

Esperanza de las células madre

*Por: Teodoro Martínez Arán**

Despierta esperanza la terapia que se está desarrollando para la Esclerosis Lateral Amiotrófica (ELA), enfermedad degenerativa neuromuscular grave con altísima mortalidad, más conocida por la que padece el científico Stephen Hawking.

Se llevó a cabo un estudio con once pacientes a los que se les extrajeron células madre adultas de la médula ósea y se les reimplantaron en la médula espinal, con objeto de intentar frenar el proceso degenerativo morboso. Los resultados preliminares son cuando menos esperanzadores, y proporcionan algo más que una luz de esperanza en una enfermedad hoy por hoy incurable.

El interés de la ciencia por las células madre surgió porque parecían tener la llave de la solución de miles de enfermedades degenerativas, como la demencia, el Parkinson, la artrosis, la diabetes… o incluso como potenciales fábricas de órganos para trasplante humano.

Las células madre tienen la capacidad de transformarse en otros tipos de célula y de convertirse en clave para la regeneración de los tejidos del organismo (células madre adultas), o en la misma formación del feto a partir del embrión (células madre embrionarias).

Inicialmente, los investigadores se vieron seducidos por el potencial que parecían tener las células madre obtenidas de embriones humanos; no en vano son capaces de dar lugar a todos los órganos del cuerpo. Dos han sido los problemas que han relegado esta rama de la investigación: por un lado, los problemas bioéticos derivados del uso de embriones humanos con el riesgo de la fabricación *ex profeso* de embriones que nunca tendrían la posibilidad de desarrollarse como seres humanos para beneficio de otros (nosotros) que sí la tuvieron; por otro, la incómoda manía de las células embrionarias de descontrolar su crecimiento hacia la degeneración tumoral, puesto que no se conoce cómo guiarlas desde las células *pluripotenciales* del embrión hasta los tipos celulares deseados.

Sin embargo son sus hermanas mayores, las células madre adultas, las que están demostrando mejor su utilidad. Mucho menos versátiles, pero más estables y predecibles, tienen además la ventaja de no plantear conflictos bioéticos, puesto que se extraen de tejidos maduros, como la médula ósea, la piel o la grasa. Y la complejidad técnica de las intervenciones que se derivan de ellas es mucho menor, permitiendo que hospitales con medios modestos puedan aplicar las técnicas punteras desarrolladas.

La Unidad de Terapia Regeneracional del Hospital Virgen de la Arrixaca, en Murcia (España), se ha convertido en un centro de vanguardia en la investigación de este tipo de células madre adultas. Sólo en este centro se están llevando líneas de investigación con resultados muy esperanzadores, con aplicabilidad inmediata, y de fácil reproductibilidad.

Una de ellas está relacionada con el tratamiento de las fracturas óseas muy graves, o catastróficas. Hasta ahora, su consolidación es tan complicada que en ocasiones es necesario amputar el miembro afectado. Se ha desarrollado una novedosa técnica que fabrica injertos de hueso plenamente funcional y *vivo* utilizando un armazón construido con seda de gusano en el que anidan las células madre óseas del propio paciente. Si el injerto tiene éxito, en poco tiempo es totalmente indistinguible del hueso sano adyacente, y se consolida la fractura.

Por otro lado, se están obteniendo magníficos resultados en el tratamiento de grandes heridas y quemaduras extensas. En esta ocasión, las células madre provienen de las membranas amnióticas que protegen al feto, y que habitualmente suelen tirarse como producto de desecho tras los partos de todos los niños del mundo. Los tejidos así obtenidos tienen una extraordinaria capacidad de cicatrización, minimizando el riesgo de infección severa y muerte que pueden asociar estas heridas.

A veces, la ambición nos ciega, y nos impide aprovechar las pequeñas oportunidades que nos permiten grandes logros. Puede que la solución para una de las enfermedades más terribles conocidas como la ELA siempre hubiese estado ahí, en el propio paciente, en el interior de sus huesos, esperado a que la utilizásemos para sanarlos. Los humildes gusanos de seda que criábamos cuando niños tejían ante nuestros ojos el mejor biosoporte conocido para crear hueso artificial. Volvamos a tener mirada de niño, dejémonos sorprender con las pequeñas cosas hermosas. La naturaleza es maravillosa, y sigue ahí para darnos las respuestas correctas, si sabemos hacerle las preguntas adecuadas.

**Médico*

Diario de circulación nacional
LA PALABRA
DEL BENI
Decano de la prensa beniana

EDITORIAL
TIEMPOS DEL BENI S.R.L.

- Cynthia A. Vargas Melgar
  Gerente General
- Esmirna M. Oliva Ruiz
  Directora Administrativa
- Ana María Tineo Fernández
  Directora de Información
- Edwin J. Flores C.
  Jefe de Redacción
- Milton Tapia Gonzales
  Editor
- José A. Villavicencio Cholima
  Jefe de Diagramación

Matutino fundado el
16 de abril de 1987
Dirección: C. Nicolás Suárez Nro. 693
Teléfonos: 3-4620808 - **Fax:** 3-4621190
Email: lpalabra@entelnet.bo
Página web: www.lapalabradelbeni.com.bo

Este matutino está adscrito a la Asociación Nacional de la Prensa y está autorregulado por el Tribunal de Ética de la ANP.
tribunal@anpbolivia.com

AGENCIAS:

SANTA ANA
Felafio Peralta A.
Telf. 4842067

SAN BORJA
Kemel Jalil Libera
Telf.- 73930025

RIBERALTA
Sr. David Bernal Parada
Cel.: 71125763

RURRENABAQUE
Sr. Justino Mocho
Cel.: 71266357

BAURES
Sr. Erlan Vargas
Cel.: 67368336

LA PAZ
Eduardo Chipana M.
Cel. 73569956

COCHABAMBA
Fernando Díaz O.
Cel. 674-19441

SANTA CRUZ
Roger Santisteban
Telf.- 3404138
Cel.- 79804665

Si usted quiere ser uno más de nuestros distribuidores del Diario **"La Palabra del Beni"**, comunicarse con nosotros al Telf. 4620808 o apersonarse a nuestras oficinas ubicadas en la calle Nicolás Suárez #693

¡Lo Esperamos!

Las ideas expuestas en los espacios de opinión del Diario La Palabra del Beni son responsabilidad exclusiva de los autores y no necesariamente representan la opinión del medio.

Lugares de venta en Trinidad del Diario "La Palabra del Beni"

SUPERMERCADO TRINIDAD
Av. Comunidad Europea, entre calle Cochabamba y 9 de Abril.

PANADERÍA EL TILUCHI
Av. Bolívar, diagonal Hotel Aguahí

AEROPUERTO JORGE HENRICH

MERCADO CENTRAL
(Chocolates Rosita)

TERMINAL DE BUSES
Av. Beni entrada principal

Av. 6 de Agosto, frente a Credi Moxos
Av. 6 de Agosto frente al Col. Madre Setton

LPB EN LAS
REDES SOCIALES

Síguenos en twitter:
www.twitter.com/lapalabrabeni

Apóyanos con un "Me Gusta" en nuestra página de Facebook:
www.facebook.com/lapalabrabeni

Revisa esta y otras publicaciones en nuestro página web:

¿Es o no es verdad?.

México, Cuba, y el Papa

Por: José Gramunt de Moragas, S.J.

El viaje del Papa Benedicto XVI a México y a Cuba ha tenido un común denominador: restablecer la esperanza de unos pueblos azotados por distintas manifestaciones del espíritu del mal. El Papa Benedicto dijo con soberana claridad lo que tenía que decir.

Aquí hago un paréntesis para informar a mis amables lectores que, por exigencias de la imprenta de este periódico, he tenido que entregar este comentario, antes de que el Papa completara su viaje. Así que gran parte de lo que habrá ocurrido en estos días quedará en blanco para esta columna. Ya habrá otras ocasiones para llenar esos vacíos.

Prosigue el texto. Buena falta les hace a los mexicanos una abundante dosis de esperanza cuando ven correr la sangre vertida por la acción criminal más ensañada de la que tenemos memoria: "el narcotráfico, destructor de la humanidad y de la juventud", en palabras del Papa. Un pueblo que fue siempre espontáneo, confiado y amistoso, sufre el miedo y la inseguridad, la amenaza y la matanza más despiadadas. Merece que el Sumo Pontífice en persona, se haya acercado a los mexicanos para darles una calurosa palmada de aliento. Pero, al mismo tiempo, conminó a los mexicanos y a todos aquellos que están en peligro de verse afectados por la criminalidad del narcotráfico, a "desenmascarar la esclavitud del dinero, de la mentira y del engaño que están detrás de la droga". El gobierno mexicano se comportó con la dignidad que merecía una visita tan importante y el pueblo mexicano estalló en signos de alegría y reconocimiento.

También los cubanos merecían un soplo benéfico de valor y de esperanza. Tras haber soportado silenciosamente medio siglo sobreviviendo en la catacumba política a la que el castrismo los arrinconó, la visita pontificia reanimó la fe de los creyentes y atemperó los viejos prejuicios del castrismo contra la Iglesia católica. "La Iglesia está siempre de la parte de la libertad". "La ideología marxista no responde a la realidad y no se puede construir sobre ella una sociedad", advirtió el Santo Padre al gobierno y a todos los cubanos. "Por esto hay que encontrar nuevos modelos con paciencia y de modo constructivo. (...) En este proceso podemos ayudar con un espíritu de diálogo para evitar traumas y crear una sociedad fraterna y justa" dijo el Santo Padre.

A este respecto, hace un par de semanas, alguien bien informado me decía: "los católicos cubanos van a jugar un papel muy efectivo en la transición del castrismo a la democracia". Se refería a los católicos que han mantenido firmemente su fe en la isla. No a los exiliados en Miami. La visita del Papa a la Perla del Caribe servirá para abrir algunas puertas que el régimen tenía cerradas. Veremos.

Todavía me quedan dos pensamientos expresados por el Sumo Pontífice y que por falta de espacio, dejo a la consideración del ilustrado lector: Uno: "Hay una esquizofrenia entre la moralidad individual y la moralidad política". Dos: también hubo una reflexión a la misma Iglesia que, según el propio Benedicto XVI "tiene que preguntase si hace lo suficiente por la justicia social". Y con este desafío cierro esta crónica que quedó incompleta.

EL ESTANTE

Editor: Gabriel Chávez Casazola Nro. 262

Estas son las briznas de hierba…
Estas son las briznas de hierba
sobre las que caminaste
estos tus cabellos perdidos
engarzados en el viento silencioso
estos los pétalos
de tu encarnada florescencia
este es mi corazón
el granero atestado
Este ardiente corazón reposará
bajo una piedra; lavado
por un frío arroyo transparente
que con él pueda fluir
mi sangre alrededor de tus bañados pies
mis lágrimas sobre tus labios
Nunca, nunca, será encontrado allí
nunca hasta los llamados
de otra reconstrucción del amor
hasta que en tu arrobadora presencia
esta agonía atemporal sea disipada
entonces desde los años muertos
como hojas marchitas rejuvenecidas
el amor valeroso desterrará al miedo.

Considera uno pequeño…
(fragmento)
Los caracoles temen la rapacidad
prefijo de locura,
como el rayo vagando
por el cielo. -¿Dónde
golpeará o morirá?
los caracoles son infaliblemente
sensatos e irónicos.
Deja a los vientos violentos
llevar fantasmas hacia la mañana.
vientos para holgazanear en
desnudos árboles desérticos; atemporales.
los caracoles se demoran oscuramente
en arenales, cercas, sombras a medias
esencialmente frescas, esencialmente vivas.
¡eternamente esforzándose, eso es todo!

Lenrie Peters (1932) Poeta de Gambia. Además es narrador, editor, médico cirujano y cantante de ópera. Autor de los libros de poemas: *Katchikali*, *Satellites*, *Collected poems* y de la novela *The Second Round*. Las traducciones que reproducimos corresponden a Raúl Jaime Gaviria.

El gran César Vallejo, a 120 años de su nacimiento en Perú

El buscador Google se sumó este pasado 16 de marzo a los homenajes al gran poeta peruano César Vallejo, al colocar una imagen del autor de en su página local cuando se cumplían 120 años del nacimiento del escritor. La página muestra un dibujo en que se ve a un inconfundible Vallejo sentado en una banca de parque, con la elegancia y el gesto de tristeza que lo caracterizaban en las fotografías.

La controversia

No obstante, varias fuentes coinciden en que celebrar el natalicio del poeta el 16 de marzo es una decisión caprichosa, pues no hay documento ni tampoco testimonio fiable que confirmen la fecha precisa, según informó DPA. Entre quienes rechazan la fecha está la viuda de Vallejo, la francesa Georgette Philippart, que asegura que el poeta nació el 6 de junio, como figuraba en su pasaporte y como solía celebrarlo él.

No obstante, hay dudas, pues en Santiago de Chuco, el poblado andino en que nació, está la partida en que un sacerdote certifica que el 9 de mayo bautizó a ‘‘un niño de sexo masculino de dos meses, a quien nombré César Abraham, hijo legítimo de Francisco de Paula Vallejo y María de los Santos Mendoza’’, lo que descarta a junio. En lo que sí hay acuerdo es en que el mayor poeta peruano de todos los tiempos y uno de los mayores de América Latina nació en 1892.

Más allá de eso, Perú continúa trabajando en homenajes por el aniversario 120 de Vallejo, lo que incluye la restauración de la casa en que nació y el levantamiento en el cementerio de Santiago de Chuco de un panteón similar al que alberga los restos del autor de “Los heraldos negros”, en el cementerio de Montparnasse, Francia. El panteón, que permanecerá obviamente vacío, estará junto a las tumbas de sus padres.

Vallejo y su palabra

La voz más importante de la poesía del siglo pasado, César Abraham Vallejo Mendoza nació hace 120 años en la melancólica belleza de Santiago de Chuco, (La Libertad). Se adelantó a las vanguardias con “Trilce”, un poemario de los años 20 donde transforma las palabras en un juego que solo él conoce y en el que siempre sale ganando. Justamente ese libro cumple, en 2012, 90 años desde su primera publicación; una vigencia nonagenaria que ilumina los albores del siglo XXI y sorprende al más radical de los lectores.

Le antecede a este poemario la claridad de “Los heraldos negros” (1918), donde el poema que da título al libro aborda la mirada que refleja la intensidad de los sentimientos humanos: “Y el hombre... Pobre... pobre! Vuelve los ojos, como / cuando por sobre el hombro nos llama una palmada; / vuelve los ojos locos, y todo lo vivido / se empoza, como charco de culpa, en la mirada”.

En “Los dados eternos”, aparecido póstumamente en “Poemas humanos” (1939), escribe: “Hoy que en mis ojos brujos hay candelas, / como en un condenado, / Dios mío, prenderás todas tus velas, / y jugaremos con el viejo dado”.

Y en “Y si después de tantas palabras”, “Se dirá que tenemos / en uno de los ojos mucha pena / y también en el otro, mucha pena / y en los dos, cuando miran, mucha pena... / Entonces... ¡Claro!... Entonces... ¡ni palabra!”.

En su poesía, el humor es un elemento importante. Así lo reconocen los entendidos, entre los cuales se encuentra el crítico literario Ricardo González Vigil, quien opina que la poesía de Vallejo “es jocosa, tragicómica, en comunión total con las luces y las sombras de la condición humana, en una ruta creadora que mezcla lágrimas y risas como hizo el máximo cómico del cine: Chaplin”, uno de los artistas de su tiempo al que más admiraba Vallejo. “Ese humor nutre ‘Poemas humanos’ y ‘España, aparta de mí este cáliz’”, afirma González Vigil.

No sólo poeta

La mirada cóncava y profunda de Vallejo penetró el alma humana en cada una de sus obras, las que no abarcaron casi todos los géneros literarios: la crónica, la poesía, la novela, los cuentos, los ensayos…

El best-seller “Rusia en 1931” (crónica), el cuento “Paco Yunque” (1931), “la novela “El tungsteno” (1931), el conjunto de relatos “Escalas melografiadas” (1923), la pieza de teatro “Lock-out” (1930), ente otras, forman parte del legado vallejiano que perdura hasta estos días. Vallejo murió en París (Francia), en 1938. *(La Primera y El Tribuno)*

“John Carter”: una épica aventura en el planeta rojo

“John Carter”, producida por los estudios Disney y dirigida por Andrew Stanton (el mismo director de la inolvidable “Wall-e”) lleva a la gran pantalla una aventura épica que se desarrolla en el devastado planeta Marte, un mundo habitado por tribus guerreras y seres salvajes.

John Carter (Taylor Kitsch) es un ex militar capitán y veterano de la Guerra Civil americana que es inexplicablemente transportado al planeta Barsoom (Marte). Allí se verá envuelto, a su pesar, en una guerra entre tribus guerreras y extraños seres salvajes, un conflicto en el que también están envueltos Tars Tarkas (Willem Dafoe) y Dejah Thoris (Lynn Collins). Su accidental participación acabará resultando decisiva, hasta el punto de que la supervivencia de Barsoom y sus habitantes estará en sus manos.

Como explica Jordi Revert en La Butaca, “John Carter” adapta la obra y personajes que Edgar Rice Burroughs, el padre de Tarzán, creara en 1911 bajo el título “Una princesa de Marte”, publicada como novela en 1917.

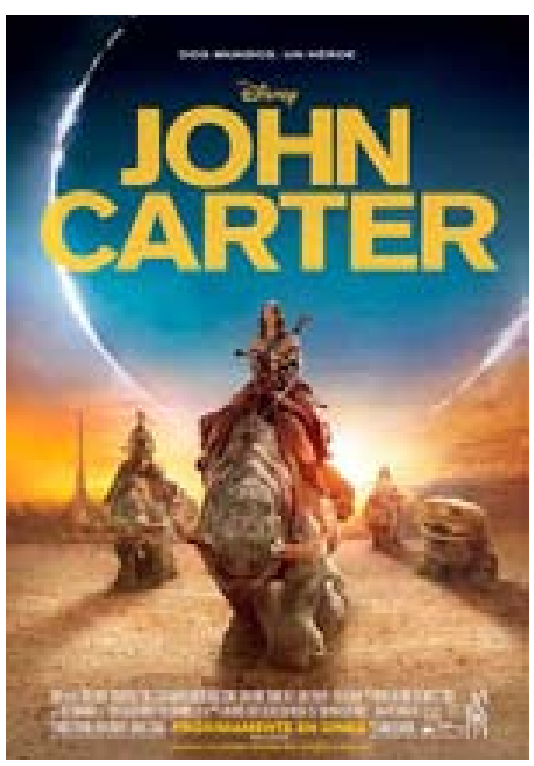

Una línea imaginaria

Ecuador: La palabra ecuador proviene del latín aequator cuyo significado es igualador. Tiene su origen en aequitas (equidad), (el diptongo ae se pronunció e en el bajo latín). Muy probablemente, aequitas provenga del griego eoicós, que significa "parecido", del cual deriva el adjetivo aequus, con el mismo significado, pero tendiendo preferentemente hacia el significado de "igual"(aequalis), y derivando de ahí el resto de significados.

¿Cómo llegó a llamarse Ecuador el país sudamericano? Revisemos la historia: una Misión Geodésica llegó a la Real Audiencia de Quito en 1736. Conformada por los franceses Pedro Bouger, Luis Godin y Carlos María de la Condamine; los españoles Jorge Juan y Antonio de Ulloa, y el quiteño Pedro Vicente Maldonado, la Misión debía o pretendía comprobar de manera científica la redondez de la Tierra.

Luego de la visita de la Misión, cuyos estudios duraron nueve años, se empezó a llamar al territorio de los alrededores de Quito como "Tierras del ecuador", tomando como referente al paralelo cero o aequator (igualador o ecuador) que divide al planeta en dos hemisferios.

En 1835 el país se hizo independiente de España y adoptó el nombre de Ecuador. Un año más tarde, el geógrafo ecuatoriano Luis Tufiño ubicó los hitos dejados por la Primera Misión Geodésica y para conmemorar la visita de la expedición científica se erigió un obelisco de diez metros de altura en San Antonio de Pichincha, el cual fue luego trasladado a Calacalí, en lo que hoy se conoce como “la mitad del mundo”.

Está claro, pues, que el país Ecuador debe su nombre a que por su territorio pasa el paralelo cero, llamado ecuador. Como contrapartida, también queda estabelcido que el paralelo cero no debe su nombre al país. *(Profesor en línea)*

Campesinos pretenden incrementar producción

MECANIZACIÓN. *El dirigente Noe, dijo que se socializan los procedimientos que debe seguir el sector para acceder a proyectos.*

La Federación de Campesinos del Beni aún se pone de acuerdo para trabajar en materia de producción aprovechando la disponibilidad de la Gobernación, cuyos responsables de área trabajan con las centrales y subcentrales agrarias a fin de recoger sus inquietudes sobre la forma de cómo incrementar la producción de alimentos.

Sin embargo, consideran que lo más urgente para lograr a este objetivo es consolidar la mecanización del agro en el Departamento.

Manuel Noe, ejecutivo del sector, dijo que las reuniones que está sosteniendo tienen el objetivo de socializar los procedimientos que deben seguir para acceder a proyectos y programas que ejecuta la Gobernación del Beni y otras entidades del Estado.

Explicó que se ingresa en una nueva era de la producción agrícola donde hay que inyectar recursos frescos para impulsar planes de trabajo, tanto individuales como colectivos , con el propósito de dar condiciones a las familias campesinas para que aumenten su producción.

Sin embargo, el ejecutivo mencionó que la Dirección Campesina, dependiente de la Gobernación, trabaja con un presupuesto relativo que es considerado como insuficiente para encarar grandes desafíos como la mecanización y otros elementos que son indispensables para mejorar la faena en el área rural.

"Para concretar este propósito, la Asamblea Departamental debe jugar aquí un papel muy importante para que se busque los mecanismos adecuados para incrementar el presupuesto del sector, para tener buenos resultados se requiere coordinación y eso hay que tenerlo muy en cuenta", sostuvo Noe.

Manifestó que las autoridades deben reconocer la importancia del sector campesino porque gracias a su actividad hay alimentos en ciudades y pueblos. Enfatizó que para garantizar la seguridad alimentaria las entidades del Estado deben apoyar la producción mediante la implementación de políticas para dotar de simillas y maquinaria, principalmente.

PRODUCCIÓN RURAL

El ejecutivo campesino, manifestó que la inquietud de mejorar la producción en el campo es considerado cómo prioridad porque de concretarse proyectos o programas beneficiarán a las mismas familias del área rural como a las que están en las ciudades porque no les faltará alimentos. Explicó que se ingresa en una nueva era de la producción agrícola donde hay que inyectar recursos frescos para impulsar planes de trabajo.

FOTO ARCHIVO

CAMPESINOS DEMANDAN DOTACIÓN DE SEMILLAS Y MAQUINARIA.

Ex SEPCAM: Niegan mal uso de maquinaria

ACLARA. *El ex secretario de Obras Públicas, Mauricio Calvo, aclaró que los equipos guardados en Nueva Trinidad, no estuvieron abandonados.*

FOTO ARCHIVO

MAQUINARIA DE LA UNIDAD EJECUTORA ERA GUARDADA EN UN PREDIO DE LA NUEVA TRINIDAD.

Ante informaciones que la actual administración de la Gobernación del Beni había recuperado un pull de maquinaria que habría estado siendo mal utilizada, el ex secretario de Obras Públicas, Mauricio Calvo, aclaró que los equipos guardados en Nueva Trinidad no estuvieron abandonados ni utilizados para otros fines que sean los que la ciudadanía necesita.

"Esta maquinaria trabajaba y funcionaba de acuerdo a políticas técnicas de la Gobernación y en función a los presupuestos que se nos aprobaba en el POA. Cuando no existían estos presupuestos, la Unidad Ejecutora Desconcentrada podía hacer la venta de servicios", dijo.

Ante versiones de que la maquinaria era utilizada con fines de lucro para favorecer presuntamente a particulares, Calvo dijo que los equipos no trabajaban para particulares sino que vendían servicios como lo hacen todas las unidades ejecutoras del ex SEPCAM.

"Una unidad ejecutora necesita agua, luz, teléfono, personal, mantener maquinaria que ya está bastante usada. Entonces esta maquinaria y este personal tenían un terreno que fue prestado por el municipio en Nueva Trinidad", sostuvo.

Manifestó que no descarta hacer una representación ante el Colegio de Ingenieros de Bolivia para determinar si las denuncias de supuestas irregularidades están siendo hechas con sustento técnico y profesional.

'VENDÍAN SERVICIOS'

Ante versiones de que la maquinaria era utilizada con fines de lucro para favorecer presuntamente a particulares, Calvo dijo que los equipos no trabajaban para particulares sino que vendían servicios como lo hacen todas las unidades ejecutoras del ex SEPCAM. "Una unidad ejecutora necesita agua, luz, teléfono, personal, mantener maquinaria que ya está bastante usada. Entonces esta maquinaria y este personal tenían un terreno que fue prestado por el municipio en Nueva Trinidad", sostuvo.

DATOS

Es una maquinaria residual que había cumplido su ciclo de vida después del proyecto caminero Trinidad – Santa Cruz. Luego se vio conveniente que haga algunos trabajos dependiente del Servicio Nacional de Caminos en el tramo San Javier – Concepción de Santa Cruz.

Después de gestiones efectuadas desde el Beni se logró que la maquinaria también trabaje en esta región. Los equipos después de concluir con la pavimentación del tramo Trinidad – Loma Suárez, fue utilizada para asfaltar el camino Trinidad – San Javier, además de ejecutar el respectivo mantenimiento porque la estructura de la vía había sido afectada por las inundaciones. Posteriormente la maquinaria fue utilizada para ripiar aproximadamente 50 kilómetros a Loreto, además de hacer mejoras en la ciudad de Trinidad con las calles asfaltadas.

DENUNCIA

El director liquidador del ex Servicio Prefectural de Caminos (SEPCAM), Sixto Solano, recientemente informó que luego de revisar un legajo de documentos se constató supuestas irregularidades en la anterior administración que habrían dejado una deuda aproximada de medio millón de dólares.

"Entre deudas y otros actos dolosos se ha cometido daño económico al Estado con un monto que supera el medio millón de dólares", mencionó.

Pollo baja de precio en los mercados

En un recorrido por los principales mercados de la ciudad, se pudo comprobar que el precio de la carne de pollo ha bajado en comparación a los costos manejados en anteriores semanas.

En una visita por los mercados de Pompeya, Central y Campesino, se pudo observar la disminución del precio de este producto a Bs13 como promedio general.

Este precio significa una nueva caída en el costo del pollo, ya que anteriormente se cotizaba entre los Bs15 y Bs16 el kilo de este producto de manera general.

Las amas de casa esperan que estos precios se mantengan, porque consideran que no existe ningún motivo que pueda provocar un nuevo aumento.

El fin de semana se observó a personal de la Intendencia haciendo controles en los diferentes centros de abasto. Se supo que carne de pollo llega con normalidad desde la ciudad de Santa Cruz, que el único que abastece a la capital beniana.

FOTO LPB

BAJÓ EL PRECIO DEL POLLO EN TRINIDAD.

Revendedores de gasolina buscan legalizar actividad

Un grupo de personas se presentó en la Central Obrera Departamental (COD), como Asociación de Comercializadores Minoritas de Combustible de Trinidad.

Su presidenta, Flavia Vázques, explicó que tiene un registro de aproximadamente 700 personas que decidieron organizarse, lograr su reconocimiento por las entidades laborales y obtener su personería jurídica.

Manifestó que los tiempos difíciles están obligando a muchas familias generar ingresos a través de diferentes actividades lícitas, como por ejemplo la reventa de combustible en la vía pública.

Sostuvo que recientemente se enteraron que el Ministerio de Hidrocarburos había emitido una circular para que las entidades del Estado encargadas de otorgar personerías no atiendan ninguna solicitud de este tipo.

> Gran parte de los asociados son mujeres, madres solteras que necesitan generar ingresos para el sustento de sus familias, indicó Flavia Vázques, dirigente del sector.

Aseveró que esta situación ha generado preocupación en miembros de su Asociación porque les dejan sin amparo, pero además les provoca incertidumbre porque pueden sufrir decomisos y registrar pérdidas.

Hizo notar que gran parte de los asociados son mujeres, madres solteras que necesitan generar ingresos para el sustento de sus familias, por lo que pidió a las autoridades viabilizar el trámite de personería jurídica para su Asociación.

Finalmente la dirigente de dicho sector, aclaró que la actividad que desarrollan a diario es lícita porque lo hacen de cara al pueblo facilitando la venta de gasolina a mototaxistas, taxistas y transportistas que muchas veces no pueden llegar hasta los surtidores.

CONVOCATORIA 2012

III JUEGOS DEPORTIVOS ESTUDIANTILES PLURINACIONALES "PRESIDENTE EVO"

ORURO 2012

SECUNDARIA

PARTICIPANTES

DISCIPLINAS DEPORTIVAS

INSCRIPCIÓN

PREMIOS

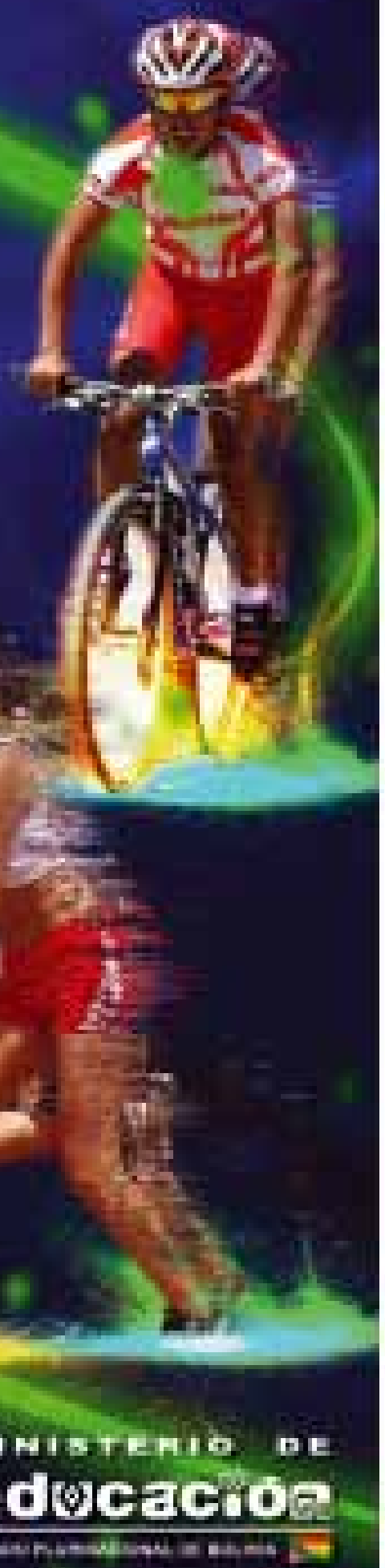

Marcada preocupación en Salud por amenazas

EPIDEMIOLOGÍA. *Las autoridades y el personal del SEDES se moviliza por los casos de dengue, fiebre hemorrágica, gripe A y leptoptirosis.*

FOTO ARCHIVO

ENFERMEDADES SIGUEN ATACANDO A LAS FAMILIAS. GENERA MAYOR PREOCUPACIÓN LOS CASOS DE GRIPE A.

Marcada preocupación hay en el Servicio Departamental de Salud (SEDES) debido al incremento de casos de dengue, fiebre hemorrágica, gripe A y leptoptirosis, enfermedades que amenazan la salud de las familias.

El jefe de Planificación del SEDES, Eduardo Solares, informó que están trabajando en la parte preventiva, sin embargo está claro que gran parte de la responsabilidad lo tiene cada persona para evitar el contagio.

"Si seguimos al pie de la letra las normas básicas que nos dice el personal de salud, pues vamos a evitar que el número de pacientes enfermos y fallecidos siga creciendo", dijo.

Entre lo reciente, sostuvo que los casos de gripe A son tratados adecuadamente, habiendo logrado la estabilidad de la salud en cada uno de los enfermos que ahora se restablecen en sus domicilios después del tratamiento.

Adelantó que el Programa Ampliado de Inmunizaciones (PAI) está haciendo las respectivas gestiones para tener vacunas contra la gripe A. Solares reconoció que hay enfermedades que se estacionaron en esta región y otras avanzan con lentitud.

Finalmente recomendó a las familias hacer caso a las recomendaciones para evitar el contagio de enfermedades porque la vida puede estar en peligro si no hay atención en el momento oportuno.

PRESUPUESTO

Debido a la reciente aparición de 7 casos positivos de gripe AH1N1, Epidemiología del SEDES, presentó en las últimas horas al COE un plan de contingencia para hacer frente a esta enfermedad además de la solicitud para la adquisición de 50 mil dosis de Tamiflú para vacunar a las personas en riesgo y otras menores de 5 años y mayores de edad dado que la vacuna solo previene la enfermedad un año.

Wilfredo Camargo, Jefe de Epidemiología del Servicio Departamental de Salud (SEDES), informó que recientemente presentaron este plan de contingencia a las autoridades del Centro de Operaciones de Emergencia por un monto de Bs468 mil para realizar trabajos de prevención no sólo en la ciudad sino en el departamento.

Confirmó que dicho plan fue aprobado en grande con algunas correcciones como la disminución del costo pues de acuerdo a lo manifestado se consideró elevado. "Considerando que se cubriría todo el departamento, este monto es lo mínimo si nos ajustamos al presupuesto de la Gobernación", enfatizó Camargo.

Pese a que los recursos puedan estar limitados, Camargo ponderó la predisposición de las autoridades para agilizar el desembolso requerido por el SEDES.

PLAN DE PREVENCIÓN

El Jefe de Planificación del SEDES, informó que están trabajando en la parte preventiva, sin embargo está claro que gran parte de la responsabilidad lo tiene cada persona para evitar el contagio. "Si seguimos al pie de la letra las normas básicas que nos dice el personal de salud, pues vamos a evitar que el número de pacientes enfermos y fallecidos siga creciendo", dijo. Sostuvo que los casos de gripe A son tratados adecuadamente, habiendo logrado la estabilidad de los primeros afectados.

Roban en sede de maestros rurales

La ejecutiva de la Federación de Maestros Rurales del Beni, Yamara Melgar, denunció el robo de objetos de valor en sus oficinas centrales ubicada en el ingreso a El Palmar, donde los antisociales violentaron la puerta y la ventana para perpetrar el robo.

El hecho se registró el 21 de marzo por la noche. Se sustrajeron un equipo completo de computadora, un CPU, bebedero de agua, un DVD, cerebro de su amplificación, documentación y dinero que eran custodiados para la nueva directiva.

Indicó que tras conocer el robo inmediatamente se dio parte a la Fuerza Especial de Lucha Contra el Crimen (FELCC), para que proceda con la investigación y se de con los culpables del mencionado hecho que a puesto en alarma a los dirigentes.

Aseguró que como maestra rural jamás había conocido de un robo de esta naturaleza porque al llevarse documentación debe de tratarse de personas que conocen las oficinas y han aprovechado la poca luz que hay en la zona para consumar este ilícito.

FOTO LPB

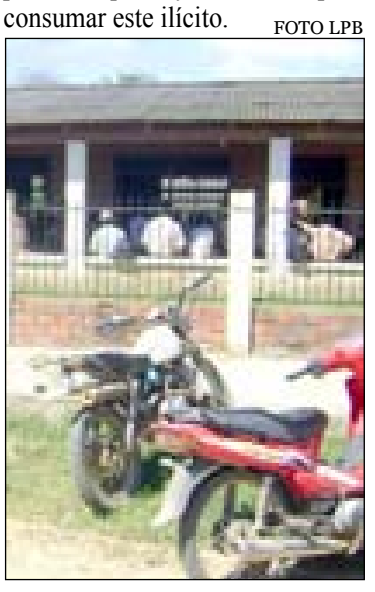

LA SEDE DEL MAGISTERIO RURAL ESTÁ UBICADAS EN EL PALMAR.

CPIB podría analizar la 'carretera ecológica'

Pedro Vare, presidente de la Central de Pueblos Indígenas del Beni (CPIB), no descartó analizar la propuesta de la carretera ecológica presentada por el Gobierno recientemente, pues todo lo que implique diálogo fue, es y será siempre un proceso de acuerdos sin imposiciones, mediante los cuales se beneficie principalmente al departamento del Beni en su integridad, dijo.

"Según esta carretera ecológica en el tramo II de la vía Villa Tunari - San Ignacio de Moxos que atraviesa el Territorio Indígena del Parque Nacional Isiboro Sécure (TIPNIS), no ha sido puesta en consideración del resto de los hermanos indígenas, por ello no se puede decir un no definitivo, sin embargo se debe mantener el espíritu de lucha por el territorio", sostuvo.

Vare manifestó que es importante que la Subcentral TIPNIS se pronuncie sobre la propuesta gubernamental de una carretera ecológica porque anteriormente lo único que se escuchaba de las autoridades era que no había otras alternativas.

> La Subcentral del TIPNIS rechazó la propuesta planteada por el Gobierno el jueves para el tramo II de la carretera Villa Tunari-San Ignacio de y dijo que es "poco seria".

RECHAZO

Mientras tanto, la Subcentral del Territorio Indígena y Parque Nacional Isiboro Sécure (TIPNIS) rechazó la propuesta planteada por el Gobierno el jueves para el tramo II de la carretera Villa Tunari-San Ignacio de Moxos y dijo que es "poco seria".

El presidente de la organización indígena –que es propietaria legal del TIPNIS–, Fernando Vargas, indicó que el planteamiento de una "carretera ecológica" a través del parque no tiene fundamento técnico.

"El Gobierno no tiene un mínimo de interés en solucionar el problema del TIPNIS", indicó.

Monseñor Elías, a 25 años de su Consagración Episcopal

***HOY**. En la Iglesia Catedral a partir de las 8:00 de la mañana se desarrollará la misa central con participación del Cabildo Indigenal y representaciones de las parroquias de la ciudad.*

FOTOS ARCHIVO

25 AÑOS DE LA ORDENACIÓN DE MONS. JULIO MARÍA ELÍAS. HOY REALIZAN UNA MISA POR LA FECHA.

FOTOS ARCHIVO

LA CONMEMORACIÓN DE LOS 25 AÑOS SERÁ JUNTO AL CABILDO INDIGENAL.

El Mons. Fr. Julio María Elías, ofm, obispo del Vicariato del Beni, hoy celebra los 25 años de su Consagración Episcopal. Para ese efecto en la Iglesia Catedral a partir de las 8:00 de la mañana se desarrollará la misa central con participación del Cabildo Indigenal y representaciones de las parroquias de la ciudad.

Según información obtenida, el prelado ingresó a la Orden Franciscana Menor (ofm) el 2 de septiembre de 1961, y el 14 de julio de 1968 recibió la Ordenación Sacerdotal. El 26 de julio de 1969 llego a Bolivia, a Copacabana más propiamente.

En noviembre de 1974, es enviado definitivamente a prestar sus servicios pastorales al Vicariato Apostólico del Beni. Fue nombrado por el extinto Mons. Carlos Anasagasti, Párroco de la Parroquia La Resurrección y de la Catedral Santísima Trinidad, además de encargado de la Pastoral Juvenil Vocacional.

Ocupó también otros cargos como Guardián del Convento Franciscano de Trinidad, Superior Regular de la Misión Franciscana Cántabra, Consejero de la Federación Franciscana de Bolivia y en 1984 Consejero de la Vicaria Misionera Franciscana de San Antonio en Bolivia.

Le gusta la historia y ha incursionado en su campo, publicando dos obras: "Copacauana – Copacabana" y "Presencia de los Franciscanos en el Beni" que es un ensayo completo de lo que hizo esta orden en las tierras mojeñas. Es un apasionado por la música y la pintura, pues en 1983, presentó tres cuadros de pintura al óleo, siendo galardonado con "Patujú de Plata" uno de sus cuadros titulado "Viernes Santo del Beni", cuadro que se encuentra expuesto en su despacho de la Residencia Episcopal".

Nadie esperaba y mucho menos él, que Su Santidad (SS) el entonces Papa Juan Pablo II, ahora Venerable Juan Pablo II, mediante Bula Papal de fecha 17 de Noviembre de 1986, lo nombre Obispo Vicario Apostólico del Beni.

DATO

Julio María Elías Montoya, nació en Medina de Pomar, Burgos – España, el 7 de febrero de 1945. Hijo de don Federico Elías Ruíz de Zuazo y Doña Asunción Montoya Ortiz de Barrón. Es el quinto de seis hermanos y dos hermanas.

El entonces Papa Juan Pablo II, mediante Bula Papal de fecha 17 de Noviembre de 1986, lo nombró Obispo Vicario Apostólico del Beni. Quedó pendiente la fecha de Consagración del nuevo y flamante Obispo, quien tomando como parámetros, el nacimiento de la primera Misión Jesuita en el Beni, la conversión y el bautizo de los primeros aborígenes mojeños, fija el 25 de marzo de 1987 como fecha de su Consagración Episcopal.

VIDA DEDICADA A DIOS

El prelado ingresó a la Orden Franciscana Menor (ofm) el 2 de septiembre de 1961, y el 14 de julio de 1968 recibió la Ordenación Sacerdotal. El 26 de julio de 1969 llego a Bolivia, a Copacabana más propiamente. En noviembre de 1974, es enviado definitivamente a prestar sus servicios pastorales al Vicariato Apostólico del Beni. Fue nombrado por el extinto Mons. Carlos Anasagasti, Párroco de la Parroquia La Resurrección y de la Catedral Santísima Trinidad, además de encargado de la Pastoral Juvenil Vocacional. Ocupó cargos como Guardián del Convento Franciscano de Trinidad, Superior Regular de la Misión Franciscana Cántabra, entre otros.

'Hermanos de La Salle' presentó su 'Coro de Oro'

El viernes en la noche la Casa de la Cultura del Beni y la Comunidad de Hermanos de La Salle, presentaron el DVD "Coro de Oro La Salle Trinidad", como un homenaje a las Bodas de Oro de este colegio.

El acto realizado en las nuevas instalaciones de la entidad cultural, se llevó a cabo con la presencia de representantes del colegio y también autoridades del Gobierno Municipal de Trinidad y de la Dirección Departamental de Educación junto con el público invitado.

Este coro se inició como una iniciativa hace 21 años, con la colaboración del profesor Reynaldo "Chiqui" Revollo, quien se mostró entusiasmado con este acto en reconocimiento de la labor realizada durante tanto tiempo, en la que se obtuvieron diversos logros.

A lo largo de su historia el coro lasallista participó en festivales departamentales y nacionales obteniendo participaciones destacadas y ahora con el desafío de estar en las actividades previstas por los cincuenta años del colegio.

Por su parte el director del colegio, Fanor Delgadillo, señaló que tener este coro significa todo un desafío a lo largo de tantos años y que además hayan servido de inspiración para la creación de nuevos coros en distintos colegios y también en las universidades de Trinidad.

FOTO LPB

CORO LA SALLE EN SU PRESENTACIÓN EN LA CASA DE LA CULTURA DEL BENI.

Todo el acto se llevó además con la presentación del coro, que canto dos canciones mostrando un poco la música que puede ser escuchada en el DVD con todas sus mejores canciones.

CIDOB inicia análisis de la partida de IX marcha

EVALUACIÓN. *Este domingo y lunes se llevará a cabo la tercera Comisión Nacional de los indígenas, en la ciudad de Santa Cruz.*

FOTO CEDIB.ORG

LA IX MARCHA INDÍGENA PARTIRÁ EL 20 DE ABRIL, PERO AÚN NO SE DEFINIÓ EL LUGAR.

La Paz (ANF).- *Este domingo iniciará la tercera Comisión Nacional de la Confederación de Pueblos Indígenas de Bolivia (CIDOB), donde se definirá el lugar de donde partirá la novena marcha de los pueblos de tierras bajas, en defensa del Territorio Indígena y Parque Nacional Isiboro Sécure (TIPNIS).*

"La dirección nacional de la CIDOB convoca a la III Comisión Nacional Ampliada a las 13 organizaciones indígenas regionales, a realizarse en la ciudad de Santa Cruz, los días 25 y 26 de marzo de 2012, en los ambientes de Sombra Grande de la CIDOB", señala la convocatoria.

IX MARCHA INDÍGENA

La agenda para dicho encuentro se centra en el informe de la dirección nacional sobre las resoluciones del encuentro de corregidores del TIPNIS llevada a cabo en la comunidad de Gundonovia días atrás. Además, en el encuentro se pretende definir las demandas de las 13 organizaciones regionales para la construcción de la plataforma para la IX marcha indígena, que partirá el 20 de abril. En el encuentro se debe dar la aprobación del lugar de partida de la IX marcha, la aprobación de la estrategia y la firma de resoluciones", informó Adolfo Chávez.

La agenda para dicho encuentro se centra en el informe de la dirección nacional sobre las resoluciones del encuentro de corregidores del TIPNIS llevada a cabo en la comunidad de Gundonovia días atrás.

Además, en el encuentro se pretende definir las demandas de las 13 organizaciones regionales para la construcción de la plataforma para la IX marcha indígena, que partirá el 20 de abril.

"Análisis sobre el contenido de la boleta del censo 2012, referente a la incorporación en detalle por identidad a las 34 nacionalidad del Oriente, Chaco y Amazonía de Bolivia", señala el punto tercero de la agenda.

La participación de otros sectores y organizaciones de la sociedad en la novena marcha y la aprobación del lugar de la partida serán otros puntos a tratar en la reunión.

"En el encuentro se debe dar la aprobación del lugar de partida de la IX marcha, la aprobación de la estrategia y la firma de resoluciones", informó el presidente de la CIDOB, Adolfo Chávez.

DERECHOS

Respecto a la marcha, el pasado jueves el vicepresidente Álvaro García Linera dijo que el derecho de los pueblos indígenas a la marcha no puede negar el derecho a la consulta previa de las comunidades del Territorio Indígena Parque Nacional Isiboro Sécure (TIPNIS) sobre la declaración de zona intangible y la construcción o no de la carretera Villa Tunari-San Ignacio de Moxos.

Identifican a 700 pandillas en Bolivia

La Paz (ERBOL).- El viceministro de Seguridad Ciudadana, Miguel Vásquez, informó este sábado que la Policía boliviana identificó a cerca de 700 pandillas compuesta por más de 20 mil integrantes, hombres y mujeres, que drogan, alcoholizan y se dedican a delinquir.

Según el funcionario, el gobierno está desarrollando estrategias en el marco de la seguridad ciudadana para atacar el problema, por lo cual advirtió con la aplicación de operativos sorpresa, de manera conjunta, con efectivos de la Policía y el Ejército.

"Nosotros hemos anunciado sobre la base de registros de la Policía, que hay aproximadamente 700 pandillas con más de 20 mil participantes, algunos grupos de puros varones, muy pocos de puras mujeres y otros grupos mixtos; infelizmente dedicados al consumo de alcohol y de droga, asaltan, roban y 'cogotean'", sostuvo Vásquez.

FOTO ARCHIVO

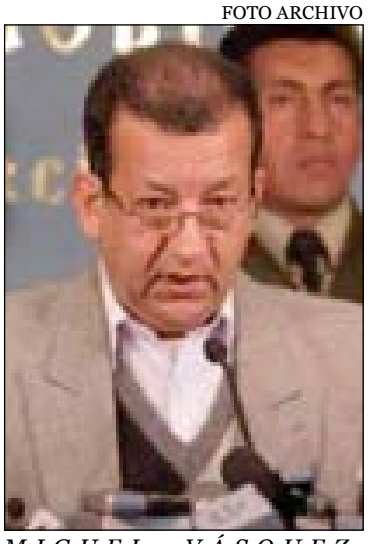

MIGUEL VÁSQUEZ, VICEMINISTRO DE SEGURIDAD CIUDADANA.

PRESENTADO EN GINEBRA

Informe de la ONU resalta situación de afrobolivianos

La Paz (ANF).- El informe de la Alta Comisionada de las Naciones Unidas sobre los Derechos Humanos en Bolivia destaca las políticas implementadas a favor del pueblo afroboliviano.

El informe fue presentado el pasado martes en Ginebra, Suiza, por parte de la Alta Comisionada de las Naciones Unidas sobre los Derechos Humanos, Navanethem Pillay.

"Se encaminaron políticas gubernamentales en favor de los afrobolivianos; en coordinación con los Ministerios de Justicia y Educación, las organizaciones afrobolivianas constituyeron el Consejo Nacional del Pueblo Afroboliviano, instancia no gubernamental compuesta por representantes de organizaciones de base de las áreas rurales y urbanas del país. Se destaca también su participación en el Comité Nacional contra el Racismo y Toda forma de Discriminación y en el Consejo Nacional de Derechos Humanos.", señala el artículo 14 del informe.

El documento, además, hace mención a la investigación desarrollada por el Programa Mundial de Alimentos (PMA) denominado: "Evaluación de la seguridad alimentaria de los pueblos afrodescendientes en las comunidades de los Yungas de La Paz", donde se indica las tareas que aún se deben implementar a favor del pueblo afroboliviano.

FOTO ANF

DESTACAN LAS POLÍTICAS IMPLEMENTADAS A FAVOR DEL PUEBLO AFROBOLIVIANO.

FOTO ARCHIVO

EN BOLIVIA, CADA AÑO MUEREN 700 PERSONAS POR DIAGNÓSTICOS TARDÍOS.

FOTO ARCHIVO

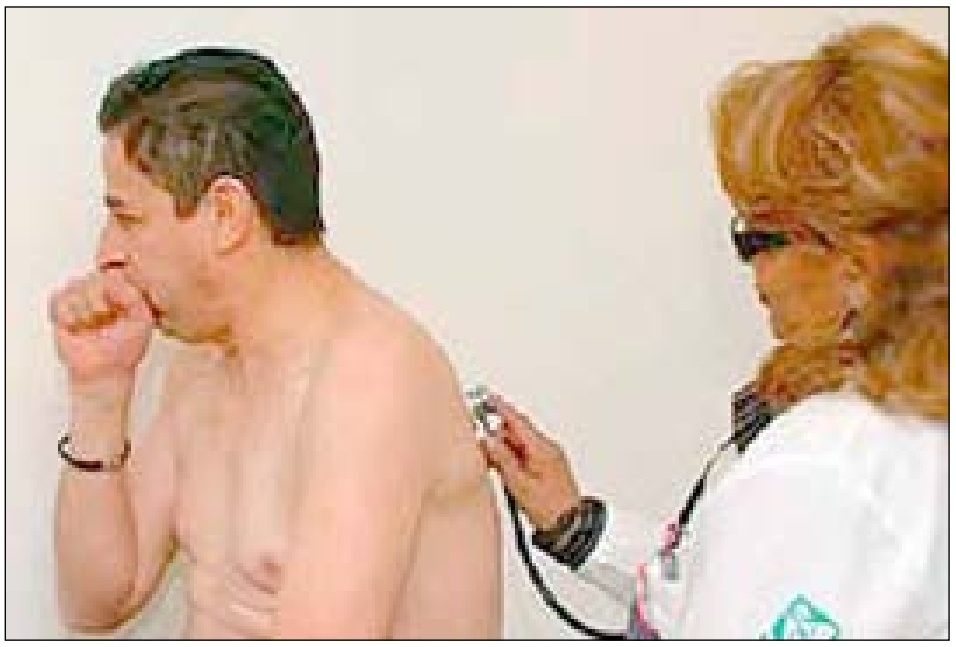

LA TUBERCULOSIS ES UNA ENFERMEDAD INFECCIOSA Y AFECTA PRINCIPALMENTE

Lucha contra la tuberculosis con buenos avances

CONMEMORAN. *Ayer se celebró el Día Mundial contra la Tuberculosis. De 120 casos por 100 mil habitantes en 2001 el índice bajó a 53 en 2011.*

La Paz (ANF-ABI).- *Este sábado se celebró el Día Mundial de la Lucha contra la Tuberculosis y en Bolivia la lucha avanza en el combate contra este mal, de acuerdo al responsable interino del Programa Nacional de Control de Tuberculosis, Luís Fernando Fernández.*

"Bajamos de 120 casos por 100 mil habitantes en 2001 a 53 por 100 mil habitantes en 2011", indicó el funcionario, quien precisó que el 75 por ciento de la población afectada está en las urbes de La Paz, Cochabamba y Santa Cruz.

Otro factor que frena la lucha contra la tuberculosis es la detección tardía del padecimiento. "Cuando una persona presenta tos por más de dos semanas es una señal para realizar un análisis de baciloscopías (flemas) para descartar o confirmar si tiene la enfermedad", aseveró Fernández, citado por Prensa Latina.

En Bolivia, cada año se presentan ocho mil nuevos casos de este mal, que se contagia a través del aire cuando una persona afectada tose o estornuda. La responsable del Programa Nacional de Control de Tuberculosis, Lourdes Carrasco, informó que Bolivia es el tercer país con más enfermos de tuberculosis, luego de Perú y Brasil. "Bolivia se encuentra dentro de los 12 países latinoamericanos observados por la Organización Mundial de la Salud (OMS) con las tasas más altas de tuberculosis", informó. Carrasco también indicó que Perú y Brasil tienen el 50 por ciento de todos los casos de Latinoamérica.

La OMS estipuló que el 24 de marzo sería el Día Mundial de la Lucha contra la Tuberculosis. Se conmemora que el 24 de marzo de 1882 el doctor Robert Koch anunció el descubrimiento del bacilo que provoca esta enfermedad.

COMBATE

El ministro de Salud y Deportes, Juan Carlos Calvimontes, instó este sábado a la población de Bolivia a combatir la tuberculosis, más aún la conmemoración del Día Mundial de la enfermedad.

"Hoy (ayer) 24 de marzo también se recuerda el día mundial de la lucha contra la tuberculosis y es justamente esa enfermedad la primera que debemos combatir y ojalá Dios quiera que la podamos erradicar en el país", manifestó, durante un acto en la ciudad de Cochabamba, donde se graduaron 679 nuevo médicos bolivianos formados en Cuba.

La tuberculosis es una enfermedad infecciosa y contagiosa, que es causada por un organismo llamado Bacilo de Koch o bacilo de la tuberculosis. Esta enfermedad afecta principalmente a los pulmones.

La enfermedad "está ligada a la pobreza y nuestra principal tarea como constructores de este proceso es justamente luchar contra la pobreza", dijo Calvimontes.

FOTO ARCHIVO

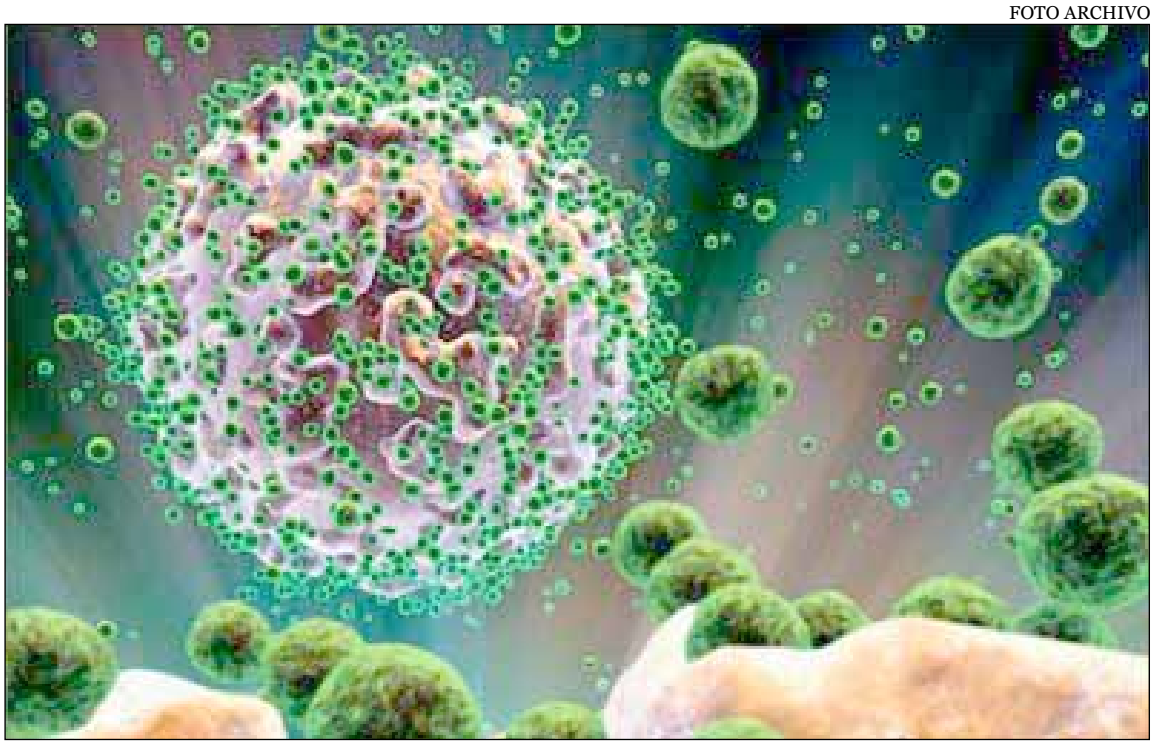

LA TUBERCULOSIS ES CAUSADA POR UN ORGANISMO LLAMADO BACILO DE KOCH O BACILO DE LA TUBERCULOSIS.

OMS: MUEREN 200 NIÑOS CADA DÍA

200 niños mueren cada día de tuberculosis. Esta es la advertencia que hizo la Organización Mundial de la Salud (OMS) de cara al Día Mundial de la Tuberculosis, que se celebró este sábado, 24 de marzo.

La OMS afirma que a pesar de que el impacto de esta enfermedad infecto-contagiosa ha descendido en los últimos años, hasta un 40% menos desde 1990, la tuberculosis infantil continúa siendo una epidemia escondida en la mayoría de los países.

La OMS reconoce que la tuberculosis puede ser difícil de diagnosticar, sobre todo en los países en desarrollo, donde se utilizan métodos de detección de la enfermedad desarrollados hace 130 años.

De acuerdo con un informe de la OMS, 9,4 millones de personas en el mundo resultaron infectadas de tuberculosis el año 2009 y 1,7 millones murieron por esta causa, entre las que se incluyen 380.000 personas con tuberculosis asociada al VIH. La autoridad informó que cada Servicio Departamental de Salud y establecimiento de salud organizará actividades de conmemoración por la fecha de lucha contra la tuberculosis para llamar la atención de las autoridades y la sociedad, a fin de que tomen conciencia de que la enfermedad está presente.

CÁRCELES

El control de la enfermedad en las 22 cárceles del país se implementó el año 2007 debido al incremento de casos de tuberculosis, que para el 2010 alcanzó —según datos de Salud— "a 585.8 por 100.000 habitantes". El penal de Palmasola, en Santa Cruz, presenta el 69,5 por ciento del total de casos notificados, según el reporte del periódico Cambio.

Por su parte el Servicio Departamental de Salud de La Paz (SEDES), realizó actividades de información y prevención de la tuberculosis.

En Bolivia la tasa de incidencia de tuberculosis es de 53 casos por cada 100.000 habitantes.

En La Paz, la tasa de incidencia es de 46 casos por cada 100.000 habitantes, concentrados en la zona de los Yungas (subandino tropical), al norte del departamento.

"Lo que implica que aportamos en un 23% a nivel nacional, siendo el departamento de Santa Cruz, el que tiene la más alta incidencia, con un 40% de la enfermedad, a nivel nacional", sostuvo.

En Bolivia, cada año mueren 700 personas como consecuencia de diagnósticos tardíos y por diferentes causas durante el tratamiento.

Carrasco señaló que sólo las personas enfermas de tuberculosis pulmonar pueden transmitir la infección cuando tosen, estornudan, escupen o hablan. Los infectados expulsan en el aire los gérmenes de la enfermedad, conocidos como bacilos tuberculosos. "Basta con que una persona inhale unos pocos gérmenes para que contraiga la infección", indicó.

Aún no controlan epidemia del dengue en Santa Cruz

INFORME. *"A esta altura de la evolución del periodo se ha controlado el tema (del dengue) en Cochabamba y La Paz", dio a conocer el viceministro de Salud, Martín Maturano.*

La Paz (ANF).- *El viceministro de Salud, Martín Maturano informó este sábado que el gobierno controló la epidemia del dengue en los departamentos de Cochabamba y La Paz, aunque no en Santa Cruz, donde, admitió, aún se tienen problemas con esta enfermedad, sobre todo en la ciudad.*

"En el tema del dengue a un inicio de esta gestión los centros que nos preocupaban eran los departamentos de Cochabamba, Santa Cruz y La Paz. A esta altura de la evolución del periodo se ha controlado el tema (del dengue) en Cochabamba y La Paz donde hemos hechos las intervenciones necesarias (…). El problema que aún persiste es en Santa Cruz, sobre todo en la ciudad", informó la autoridad.

Según dijo, en el municipio de Yapacaní, uno de los epicentros de mayor proliferación del dengue, se hizo la intervención requerida para frenar la epidemia. Además indicó que el Ministerio de Salud está apoyando constantemente al Servicio Departamental de Salud de Santa Cruz en la lucha contra este mal.

Según los datos del Ministerio de Salud, hasta principios de este mes se habían confirmado 2.431 casos de dengue en el país y se reportaron 20 muertes a causa de esta epidemia. Asimismo, las autoridades de salud tienen el reporte de 8.416 casos sospechosos en este periodo epidemiológico.

FOTO ARCHIVO

EL DENGUE ES TRANSMITIDO POR EL MOSQUITO AEDES AEGYPTI. EN SANTA CRUZ SIGUEN AUMENTANDO LOS CASOS SOSPECHOSOS.

De acuerdo con el viceministro Maturano, el 55 por ciento de los casos se concentra en el departamento de Santa Cruz, el 23 por ciento está en Cochabamba, el 11 por ciento en La Paz y el 9 por ciento en el Beni. Mientras que Chuquisaca, Tarija y Pando registran porcentajes menores al uno por ciento.

SE DISPARAN CIFRAS

El Servicio Departamental de Salud de Santa Cruz (SEDES) confirmó en las últimas horas el incremento de contagios por dengue en la última semana, a 13.755 casos sospechosos y 1.981 confirmados, informó el director del Programa Dengue, Virgilio Prieto.

"Lamentablemente en este último período se dispararon los casos de contagios y de sospecha en la capital. Nuevamente las lluvias y la falta de colaboración de los vecinos permite que las cifras de contagiados se disparen. Estamos en la época cúspide de la epidemia en el departamento", remarcó.

Prieto dijo que en los hospitales del servicio municipal de salud se ha registrado 25 personas internadas.

"Los internados son los que tienen los síntomas confirmados. El grueso de las cifras son personas con síntomas que se les hace el seguimiento de manera externa (ambulatoria). Favorablemente las cifras de personas fallecidas se mantiene en 12 de lo que va el 2012", informó.

El responsable de la oficina de Control del Dengue remarcó que se gestiona el retorno de la colaboración de Yacimientos Petrolíferos Fiscales Bolivianos en la lucha contra el dengue en Santa Cruz, con vehículos y logística, que bajó los índices de contagios el pasado febrero.

El dengue es una enfermedad viral aguda, producida por el virus del dengue, transmitida por el mosquito Aedes aegypti que se cría en el agua acumulada en recipientes y objetos en desuso. El dengue es causado por cuatro serotipos del virus del dengue: DEN-1, DEN-2, DEN-3 ó DEN-4.

EL MÁS AFECTADO

Según dijo Maturano, el 55 por ciento de los casos se concentra en el departamento de Santa Cruz. En el municipio de Yapacaní, uno de los epicentros de mayor proliferación del dengue, se hizo la intervención requerida para frenar la epidemia. Además indicó que el Ministerio de Salud está apoyando constantemente al Servicio Departamental de Salud de Santa Cruz en la lucha contra este mal. Según los datos del Ministerio de Salud, hasta principios de este mes se habían confirmado 2.431 casos de dengue en el país y se reportaron 20 muertes a causa de esta epidemia. Asimismo, las autoridades de salud tienen el reporte de 8.416 casos sospechosos en este periodo epidemiológico.

Gradúan a 679 médicos formados en Cuba

Cochabamba (ANF).- El presidente Evo Morales graduó este sábado a 679 médicos bolivianos que se formaron en Cuba en el marco del Programa de Formación de Médicos Latinoamericanos.

"Nuestro respeto, nuestra admiración por el pueblo cubano, su gobierno y sus comandantes, por este gran aporte al pueblo boliviano, por mi parte a los nuevos médicos muchas felicidades, mucha suerte, el gobierno también hará esfuerzos para que ustedes presten servicios al pueblo boliviano", expresó el mandatario.

El acto se llevó adelante en el coliseo de la Coronilla de la ciudad de Cochabamba, donde además se hicieron presentes el vicepresidente Álvaro García Linera; el ministro de Salud, Juan Carlos Calvimontes; la presidenta de la Cámara de Diputados, Rebeca Delgado; el embajador de Cuba en Bolivia, Rolando Gómez y otras autoridades.

En su discurso, el mandatario agradeció toda la colaboración del gobierno cubano a Bolivia, destacando, sobre todo, el programa oftalmológico denominado "Operación Milagro", que hasta principios de este mes mejoró y salvó la visión de más de 619 mil 500 pacientes.

"Cuánta plata nos ahorró Cuba a las familias bolivianas", se preguntó el dignatario, quien cuestionó, nuevamente, el bloqueo económico que Estados Unidos ejerce contra Cuba.

RATIFICA COOPERACIÓN

El embajador de Cuba en Bolivia, Antonio Gómez, ratificó ayer la cooperación a Bolivia en los servicios de salud, prestados, regular e ininterrumpidamente desde 2006 por los miembros de la internacionalista Brigada Médica Cubana, durante un acto de graduación de 679 nuevo médicos bolivianos formados en la Isla, verificado en un polideportivo de la ciudad de Cochabamba.

FOTO ABI

679 MÉDICOS BOLIVIANOS, FORMADOS EN CUBA, SE GRADUARON ESTE SÁBADO.

"Hoy ratificamos nuestra más firme voluntad de seguir adelante con la formación de estudiantes bolivianos y tampoco descuidaremos los servicios de salud que con tanto cariño, consagración y empeño brindamos al hermano pueblo boliviano", indicó durante la I graduación del nuevo programa de Formación de Médicos Latinoamericanos en Bolivia.

Coca-Cola
NUDELPA LTDA.

benigrama

Por: Eduardo Vaca Marreca (Pundito)
Cel. 71128247

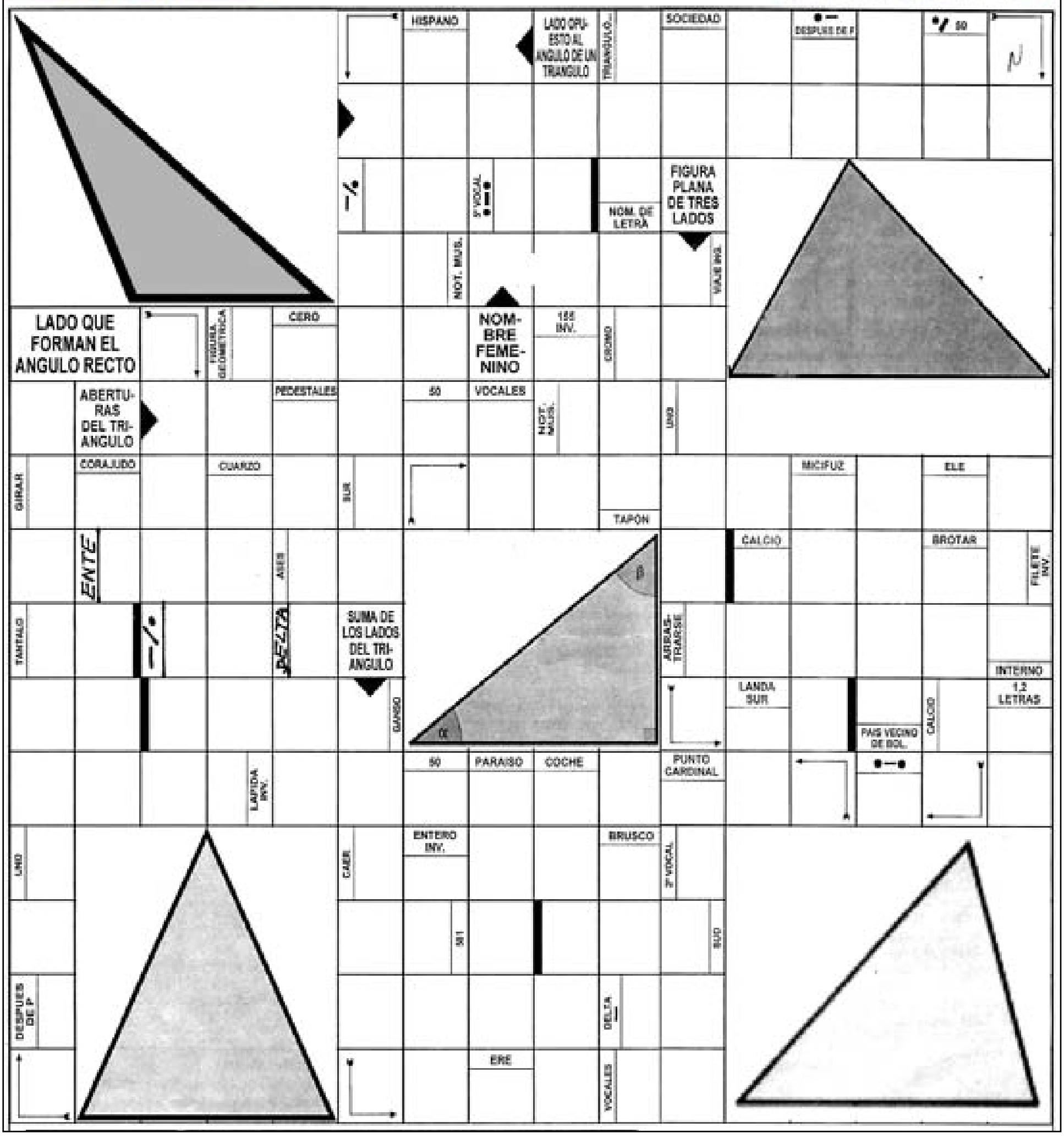

Nombre: _____

_____ C.I._____

Ciudad _____ Tel._____

Premio: Un paquete de Coca Cola

Solución presentar hasta el día viernes 30 de marzo de 2012 a horas 18:00

Cuaresma

Tiempo de reflexión

GANADOR DEL BENIGRAMA
Domingo 18 de marzo de 2012

HUGO MEDRANO ORTIZ
C.I. 16774148
UN PAQUETE DE COCA COLA
Pasar por Of. de La Palabra del Beni a retirar su premio hasta el día viernes de la presente semana

BANCO CENTRAL DE BOLIVIA

1. Tema de la Teatralización

El tema de la teatralización es:

"Beneficios de la bolivianización"

Que deberá ser presentado en una obra teatral en un máximo de 20 minutos, la representación debe estar basada en la cartilla de difusión masiva del BCB que contiene información sobre:

- ¿Qué es la bolivianización?
- ¿Por qué es importante la bolivianización?
- ¿Por qué aumentó el uso de la moneda nacional?
- ¿Qué barreras se deben romper para profundizar la bolivianización en mi entorno?
- ¿Qué puedo hacer para contribuir al uso de la moneda nacional?

2. Los Participantes

La participación en el concurso se realizará de acuerdo con las siguientes condiciones:

- Cada unidad educativa podrá presentar máximo tres representaciones teatrales.
- Cada estudiante participante o grupo sólo podrá intervenir en el concurso con una representación teatral.
- Cada grupo deberá contar con el asesoramiento de un profesor guía que podrá asesorar a uno o más grupos.

3. Inscripción y Acreditación

Los grupos que deseen acreditar su participación en el concurso deberán presentar los siguientes documentos:

- Carta del Director certificando la pertenencia de los miembros del grupo incluido el profesor guía a su unidad educativa.
- Datos de ubicación sobre el domicilio, dirección de correo electrónico y teléfono(s) para contactar a los miembros del grupo.
- CD, DVD o medio magnético con la teatralización grabada en un máximo de 20 minutos. La grabación puede ser doméstica (cámaras digitales, cámaras fotográficas, celulares).

Los grupos participantes podrán enviar sus trabajos y acreditar su inscripción de una de las 2 siguientes maneras:

a) Enviando físicamente las grabaciones a la siguiente dirección (especificando claramente en el exterior del sobre "Concurso de Teatro"):

Banco Central de Bolivia
Concurso de Teatro
Calle Ayacucho esquina Mercado
Secretaría de Directorio, Piso 26
Teléfono: 2[illegible] Int. 2[illegible]
Casilla: 3[illegible] - La Paz - Bolivia

b) Enviando las grabaciones por correo electrónico a:

concursoteatro@bcb.gob.bo

El Banco Central de Bolivia con el propósito de motivar el aprendizaje del funcionamiento del sistema económico nacional, las políticas económicas y su contribución al desarrollo económico y social, mediante la práctica teatral, invita a todos los estudiantes del sistema educativo plurinacional a participar del Segundo Concurso de Teatro a nivel departamental, bajo las bases de la presente convocatoria.

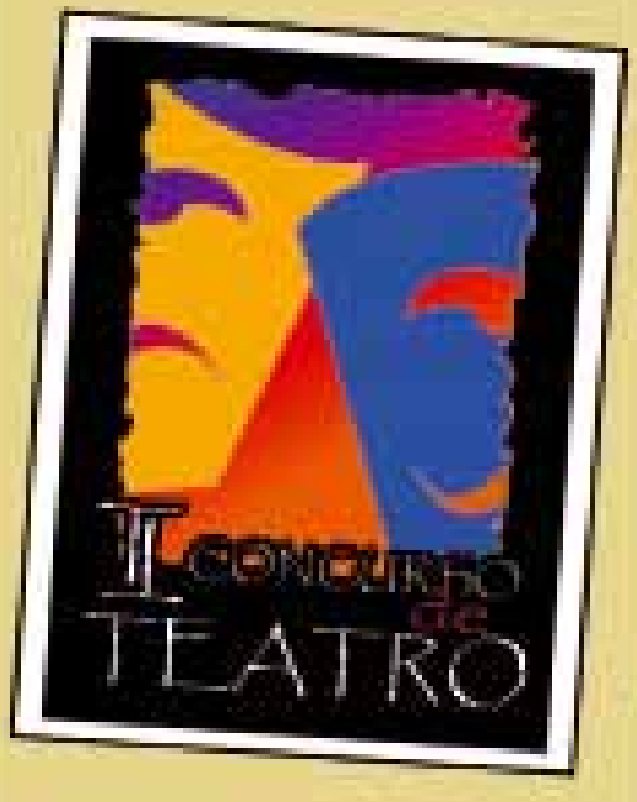

PREMIOS POR DEPARTAMENTO

PRIMER PREMIO

Bs6.000 al equipo de estudiantes
Bs2.000 para el profesor asesor.

SEGUNDO PREMIO

Bs4.500 al equipo de estudiantes
Bs1.500 para el profesor asesor.

TERCER PREMIO

Bs3.000 al equipo de estudiantes
Bs1.000 para el profesor asesor.

Asimismo, el BCB premiará a las unidades educativas de los grupos ganadores.

4. Calificación y Resultados

Primera Etapa

Para la selección de las representaciones teatrales, el Jurado Calificador tomará en cuenta los siguientes aspectos:

- Capacidad de transmitir contenido de la cartilla.
- Desenvolvimiento, fluidez, expresión oral y dramatización.
- Escenificación.
- Creatividad.

En esta etapa se elegirán a los cinco grupos finalistas por Departamento.

Segunda Etapa

Los grupos finalistas deberán representar en vivo sus obras teatrales en no más de 30 minutos ante el Jurado Calificador en la localidad donde se encuentre la unidad educativa a la que representan.

5. Jurado Calificador

El Jurado para la primera etapa estará conformado por autoridades y servidores públicos del BCB. Para la segunda etapa, el jurado estará conformado por servidores públicos del BCB y al que se podrán incorporar representantes de instituciones de los Departamentos correspondientes por invitación del BCB.

6. Fecha de Presentación

Las grabaciones deberán ser enviadas a la dirección, casilla o al correo electrónico del BCB, señalados en el punto 3 de esta convocatoria hasta el día

13 de julio de 2012

7. Resultados

Los resultados de la primera etapa de calificación, con la selección de los cinco grupos teatrales finalistas por Departamento, serán dados a conocer por el BCB en su página web y en diarios de circulación nacional a partir del mes de septiembre de 2012.

Las representaciones en vivo a las que hace referencia la segunda etapa de la calificación se efectuarán a partir del mes de septiembre de 2012 en las mismas unidades educativas a los que representen los equipos finalistas. Concluida esta etapa, el BCB procederá con la premiación correspondiente.

Mayor Información:
www.bcb.gob.bo
Línea gratuita: 800-10-2023

Ricardo Arjona, víctima de broma de mal gusto

CANCIONES. *Aseguraban que la nueva Constitución de Irán castigaba con pena de muerte a quienes escucharan melodías satánicas. ¿Cómo surgió el malentendido?*

FOTO ARCHIVO

EL CANTAUTOR GUATEMALTECO NO HIZO NINGÚN PRONUNCIAMIENTO AL RESPECTO.

Ciudad de Guatemala, Guatemala (Panorama).- *En las últimas horas se difundió en la web una noticia falsa sobre el cantautor guatemalteco. Aseguraban que la nueva Constitución de Irán castigaba con pena de muerte a quienes escucharan melodías satánicas, en particular las suyas. ¿Cómo surgió el malentendido?*

La noticia originalmente fue publicada por el sitio web de entretenimiento eldeforma.com. En esa página se señala que tienen contenido "para uso recreativo y no pretende informar a nadie". "Todos nuestros artículos son obra de la imaginación de los escritores y no alude a la realidad". Pero muchos no leyeron la letra chica.

Pese a la difusión que tuvo la noticia, se trata de una broma. ¿Qué decía el titular? "Irán castigará con pena de muerte a quien escuche Arjona".

El texto continuaba así: "Irán acaba de sancionar una nueva constitución que dice, textualmente: Todo aquel que sea sorprendido escuchando melodías satánicas o de Ricardo Arjona, será puesto a disposición del líder de su población, quien podrá elegir castigo correspondiente", detallaba la noticia, reproducida por sitios web de todo el mundo.

La información falsa también destacaba: “Al momento de revisar nuestra actualización anual de la constitución, nos dimos cuenta de que algunos párrafos no eran muy claros, en específico el tema de la música, es por eso que agregamos estos detalles para especificar bien a qué nos referíamos con el término "música basura o diabólica’”, señalaba un supuesto Ibrahim Al-Mashawha, que aseguraba ser "asistente personal del presidente Mahmud Ahmadineyad".

SÓLO FUE UNA BROMA

La noticia originalmente fue publicada por el sitio web de entretenimiento eldeforma.com. En esa página se señala que tienen contenido "para uso recreativo y no pretende informar a nadie". "Todos nuestros artículos son obra de la imaginación de los escritores y no alude a la realidad". Pero muchos no leyeron la letra chica. Pese a la difusión que tuvo la noticia, se trata de una broma. ¿Qué decía el titular? "Irán castigará con pena de muerte a quien escuche Arjona".

Aniston gasta mucho dinero en su novio

FOTO EUROPA PRESS

ANISTON COMPRÓ UNA CHAQUETA DE CUERO VALORADA EN $US12 MIL.

Hollywood, EEUU (Europa Press).- La ex protagonista de Friends es una mujer muy generosa con su novio.

Según la web estadounidense Hollywood Life, le compró una chaqueta de cuero que perteneció a James Dean, valorada en $us12 mil; un cuadro del artista Genn Ligon por $us450 mil dólares y dos motocicletas: una Ducati que alcanza los $us33 mil dólares y una Harley Davison por $us24 mil dólares.

Por si esto fuera poco, se dice que Jennifer gastó un millón de dólares en muebles y obras de arte para la casa que acaba de adquirir en Los Ángeles. Además, habría contratado los servicios de un experto en feng shui para decorar su nuevo hogar.

"Está en una posición muy cómoda, así que por qué no gastar dinero en el hombre al que ama", afirmó una fuente cercana a la actriz a Hollywood Life.

Desnuda: Censuran a Jessica Simpson

FOTO ARCHIVO

JESSICA SIMPSON FUE FOTOGRAFIADA EMBARAZADA Y DESNUDA.

Arizona, EEUU (AP-Primera Hora).- La imagen de Jessica Simpson embarazada en la portada de la revista Elle resultó tan impactante para algunos clientes de una tienda Safeway en Tucson que la gerencia tuvo que cubrirla con un cartón.

La edición de abril de la publicación muestra a la cantante desnuda, con una mano cubriéndose el pecho y la otra alrededor de la barriga.

Una vocera de Safeway dijo al diario Arizona Daily Star que el gerente del negocio en East Tanque Verde Road, cerca de la autopista Catalina Highway, recibió "múltiples quejas", por lo que decidió cubrir las partes de la foto que pudieran considerarse ofensivas.

Según el diario, el jueves por la tarde no había trozos de cartón sobre la imagen de Simpson, pero que todas las copias de la revista habían sido volteadas.

Rihanna y Kutcher afianzan su noviazgo

FOTO EUROPA PRESS

RIHANNA Y ASHTON KUTCHER PREFIEREN, POR EL MOMENTO, VERSE EN SECRETO.

Los Ángeles, EEUU (Europa Press).- La nueva pareja de Hollywood llevaría dos meses de relación. La cantante le pidió al ex marido de Demi Moore unirse a su grupo de Kabbalah y ya estaría estudiando con un rabino.

Son jóvenes y solteros, no tienen nada que ocultar, pero por lo visto Rihanna y Ashton Kutcher prefieren, por el momento, verse en secreto. Hace unas semanas, la cantante fue fotografiada conduciendo hacia la casa del actor, de la que se retiró a altas horas de la madrugada.

Rihanna, de 24 años parece estar tan obsesionada con el ex esposo de Demi Moore, ya que según publica el Dailymail quiere entrar en el grupo de Kabbalah al que Ahston pertenece. "Su romance empezó desde que se conocieron e intercambiaron sus números. Estuvieron mandándose mensajes hasta que quedaron juntos. Hace varias semanas se colaron en un hotel de Santa Mónica", reveló una fuente al diario The Sun. La pareja llevaría ocho semanas de relación.

La misma fuente asegura que Rihanna cree que Kutcher es divertido y lindo. A ambos les encanta pasar tiempo juntos, pero sus apretadas agendas les impide pensar en algo serio por ahora.

EEUU: Descubren clave biológica de la calvicie

CIENTÍFICOS. *Identificaron una proteína que desencadena la pérdida del cabello en estudios realizados en hombres calvos y ratones.*

Pennsylvania, EEUU (BBCMUNDO).- *Una pista biológica para la calvicie masculina ha sido descubierta, elevando la posibilidad de desarrollar un tratamiento para detener o incluso revertir el adelgazamiento del cabello.*

Científicos estadounidenses identificaron una proteína que desencadena la pérdida del cabello en estudios realizados en hombres calvos y ratones de laboratorio.

Según revelaron en la revista Science Translational Medicine, ya están en desarrollo medicamentos que atacan ese proceso.

La investigación podría conducir hasta una crema para tratar la calvicie.

La mayoría de los hombres comienzan a quedarse calvos a mediana edad y cerca del 80% de los hombres tienen alguna pérdida de cabello antes de llegar a los 70 años de edad.

La hormona sexual masculina (testosterona) juega un papel clave, al igual que los factores genéticos. Ellos hacen que los folículos pilosos se contraigan y eventualmente se hagan tan pequeños que se vuelven casi invisibles, lo que lleva a la aparición de la calvicie.

PROTEÍNA CLAVE

Los científicos encontraron que los niveles de una proteína clave llamada prostaglandina D sintasa eran elevados en las células de los folículos pilosos localizados en parches de calvicie en el cuero cabelludo, pero no en las áreas con pelo.

FOTO BBCMUNDO

LA INVESTIGACIÓN PODRÍA CONDUCIR HASTA UNA CREMA PARA TRATAR LA CALVICIE.

Mercantil Santa Cruz

VENTA DE BIENES DE PROPIEDAD DEL MERCANTIL SANTA CRUZ S.A.

Mercantil Santa Cruz S.A. ofrece en venta 2 Acciones de Líneas Telefónicas. Los interesados en participar de esta venta directa y conocer detalles deberán contactarse al teléfono: 46-22234 Sra. Delhy Parada Canido de Chávez.

Se considerarán ofertas.

Las propuestas deberán hacerlas llegar en sobre cerrado dirigido a nombre de Banco Mercantil Santa Cruz S.A. Departamento de Bienes Adjudicados, con atención al Sr. Jorge Caso Caballero, a la siguiente dirección: Calle Manuel Limpias No.34 de la ciudad de Trinidad, hasta el día viernes 30 de marzo de 2012, especificando el precio ofertado, nombre completo, teléfonos y dirección.

Aclaración: La presente publicación no constituye oferta formal de venta, reservándose el Banco el derecho de contratar en virtud a los términos que estime más convenientes de acuerdo a sus políticas internas, por lo que no habrá lugar a reclamos posteriores de terceras personas que hubiesen manifestado su interés pero que no hubiesen concretado contratación alguna con nuestra institución.

Espacio destinado a la expresión fotográfica de momentos que quedan atrapados en el lente del fotógrafo(a).

momentos

Contrario al panorama de las grandes ciudades donde los vehículos se apropiaron de áreas públicas, en los pueblos aún nuestra niñez puede disfrutar de espacios libres - sin ningún temor- dando rienda suelta a sus juegos y al manejo de la adorable bicicleta. Foto LPB

Si usted tiene una fotografía que quiere publicar en el diario La Palabra del Beni, envíela al correo electrónico: lpalabra@entelnet.bo, o tráigala directamente a nuestra dirección: Av. Nicolás Suárez Nº 693.

BANCO CENTRAL DE BOLIVIA

1. TEMA DEL ENSAYO

El Concurso está dirigido a la presentación de un ensayo original e inédito del tema:

Impulsando el Desarrollo Económico

El tema podrá enfocarse desde diferentes ámbitos relacionados a la economía, como ser:

1. ¿Porqué es importante el desarrollo económico del país y cómo afecta a mi entorno?
2. ¿Cuál la relación entre la distribución del ingreso y el desarrollo económico?
3. ¿Cómo aporta yo y mi familia al crecimiento y al desarrollo?
4. ¿Qué propuestas podrían contribuir al desarrollo económico?
5. ¿Cuáles son los determinantes del desarrollo económico en Bolivia?

2. LOS PARTICIPANTES

La participación en el Concurso se realizará de acuerdo a las siguientes condiciones:

- Podrán participar equipos de la pre-promoción y promoción que pertenezcan a unidades del Sistema Educativo Plurinacional de Bolivia.
- Cada equipo deberá contar con un máximo de dos y un mínimo de tres estudiantes. Además, deberá contar con la guía de un profesor perteneciente a la misma unidad educativa.
- Se podrá presentar un máximo de seis trabajos por unidad educativa.
- Cada estudiante solo podrá participar en un equipo y con un ensayo.

3. INSCRIPCIÓN Y ACREDITACIÓN

Para acreditar la participación en el Concurso, cada equipo deberá presentar:

- Carta del Director de la unidad educativa garantizando la originalidad del proceso de elaboración de los trabajos, además de la pertenencia a esa unidad de los estudiantes y del profesor asesor.
- Dos ejemplares del Ensayo en formato impreso o magnético (CD o disquete).
- La caratula solo deberá contener los siguientes datos, cumpliendo lo establecido en la guía de estilo y plantilla del Concurso:
  - ✓ Título completo del ensayo.
  - ✓ Nombre completo de cada uno de los autores y del profesor guía.
  - ✓ Nombre y dirección de la unidad educativa.
  - ✓ Datos de ubicación actual de domicilio, dirección de correo electrónico y teléfono con para contactar a los miembros del equipo.

Revisa la Guía de Estilo y Pautas del ENSAYO ESCOLAR en nuestra página web

www.bcb.gob.bo

El Banco Central de Bolivia (BCB), con el propósito de motivar el aprendizaje del funcionamiento del sistema económico nacional, el rol y la contribución del BCB al desarrollo económico y social, invita a todos los estudiantes de la pre – promoción y promoción del sistema educativo plurinacional a participar del Quinto Concurso de Ensayo Escolar a nivel departamental.

CONCURSO DE
ENSAYO ESCOLAR
2012

Impulsando el Desarrollo Económico

PREMIOS POR DEPARTAMENTO

PRIMER PREMIO

Bs6.000 a cada estudiante
Bs6.000 para el profesor asesor

SEGUNDO PREMIO

Bs5.000 a cada estudiante
Bs5.000 para el profesor asesor

TERCER PREMIO

Bs4.000 a cada estudiante
Bs4.000 para el profesor asesor

Asimismo, el BCB premiará a las unidades educativas de los equipos ganadores.

Los equipos participantes podrán enviar sus trabajos y acreditarlos de acuerdo a una de las 2 siguientes modalidades:

a) Entregando físicamente los trabajos, especificando claramente en el exterior del sobre "Concurso Ensayo Escolar", a la siguiente dirección:

Banco Central de Bolivia
Calle Ayacucho esquina Mercado
Secretaría de Directorio - Piso 2A
Teléfono: (591-2) 2409890 Int. 2002
Casilla: 348
La Paz - Bolivia

b) Enviando los trabajos por correo electrónico al:
concursoensayo@bcb.gob.bo

4. EXTENSIÓN Y FORMATO

Los ensayos deben ser presentados de acuerdo a las siguientes características:

- El cuerpo central del trabajo no debe sobrepasar las 7 páginas tamaño carta, en letra Arial, tamaño 12, interlineado de 1.5 pts y márgenes de 3 cms.
- La extensión total puede alcanzar hasta 12 páginas como máximo incluyendo caratula, conclusiones, referencias bibliográficas y anexos.

5. CRITERIOS DE CALIFICACIÓN

Para la selección de trabajos, el Jurado Calificador tomará en cuenta los siguientes aspectos:

- Capacidad de desarrollo de la idea principal, explicación de los conceptos y contenidos empleados, pensamiento crítico y dinámica en el manejo de la información utilizada (teoría- realidad).
- Conexión del tema elegido con el entorno de los participantes (relación entre su vivencia y el tema, resultados de encuestas y entrevistas realizadas por el equipo, etc.).
- Cumplimiento de las requisitos de forma.
- Además, los equipos finalistas deberán defender con claridad y solidez sus ensayos en no más de 20 minutos ante el Jurado Calificador, en la localidad donde se encuentra la unidad educativa a la que representan.

6. FECHA DE PRESENTACIÓN

Los trabajos deberán ser enviados físicamente a la dirección, casilla o al correo del BCB, señalados en el punto 3 de esta convocatoria hasta el día

31 de Julio de 2012

7. PREMIACIÓN

Los resultados de la primera etapa, con la selección de los cinco ensayos finalistas por Departamento, serán dados a conocer por el BCB en las páginas web y en diarios de circulación nacional a partir del 17 de agosto de 2012.

Las defensas de los finalistas se realizarán a partir de septiembre 2012.

Mayor Información: www.bcb.gob.bo – Línea gratuita: 800-10- 2025

Indígenas cristianos denuncian persecución

COLOMBIA. *Los originarios Rogelio y Ana Silvia creen que su propia etnia los persigue por profesar la religión cristiana evangélica.*

FOTO BBCMUNDO

ROGELIO Y ANA SILVIA CREEN QUE SU PROPIA ETNIA LOS PERSIGUE POR PROFESAR LA RELIGIÓN CRISTIANA EVANGÉLICA.

Bogotá, Colombia (BBCMUNDO).- *Ana Silvia Secue es indígena Paéz en Cauca, una agreste provincia en el sur de Colombia. Pero, contrario a las prácticas ancestrales de su comunidad, dice no cultivar hoja de coca ni masticarla y tampoco, asegura, acude a la medicina alternativa de las hierbas, porque la considera brujería.*

La razón para apartarse de todas estas tradiciones no es otra que lo que ella llama su encuentro con Dios.

Ocurrió hace 23 años, cuando descubrió en la casa de su padre la Biblia.

Desde entonces, dice, ha recibido muchas bendiciones, pero también algunos problemas. El principal: la creencia de que la comunidad Paéz, su propia etnia, la persigue por profesar la religión cristiana evangélica.

"Nos castigan desplazándonos de nuestras tierras", dice a BBC Mundo.

Ana Silvia dice que su conversión se ha traducido en el intento de algunos integrantes de la comunidad Paéz de despojarle sus 18 hectáreas de tierra que tiene en el filo de una montaña en el cabildo indígena de San Andrés de Pisimbala.

Lo peor, asegura, es que en condiciones similares de persecución están muchos de los 14.000 indígenas que ella asegura decidieron convertirse al cristianismo y agruparse en la Asociación de Indígenas Tradicionales OPIC.

DESPOJO DE TIERRAS

Ana Silvia dice que su conversión se ha traducido en el intento de algunos integrantes de la comunidad Paéz de despojarle sus 18 hectáreas de tierra que tiene en el filo de una montaña en el cabildo indígena de San Andrés de Pisimbala. Lo peor, asegura, es que en condiciones similares de persecución están muchos de los 14.000 indígenas que ella asegura decidieron convertirse al cristianismo y agruparse en la Asociación de Indígenas Tradicionales OPIC.

Las cuentas de esta organización alegan que por la misma razón 80 familias fueron desplazadas y a 73 maestros se les dejó pagar el sueldo, entre otros incidentes.

Todo esto, según el pastor cristiano indígena Rogelio Yonda Trochez, por influencia de la comunidad Paéz que aprovecha la autonomía política, administrativa y judicial que les otorgó a los indígenas la Constitución Política de Colombia.

"Como no masticamos la hoja de coca, ni participamos en los bloqueos de vías que organizan para protestar contra el gobierno de Colombia, ni hacemos conjuros con hierbas, nos desplazan", dice Yonda, quien acudió a esta entrevista acompañado de un guardia de seguridad que, dice, le asignó el Ministerio del Interior.

'ES SOLO INDIFERENCIA'

Carlos Sánchez es el gobernador del cabildo indígena de Paniquitá, otra agreste zona del sur de Colombia, asegura que no se trata de diferencias religiosas, sino políticas. Para explicarlo añade que los 200 mil indígenas del Cauca, agrupados en el Consejo Regional Indígena del Cauca (Cric), tienen algunas reivindicaciones por las que lucha, "y todo aquel que se aparte de ellas está fuera de línea".

'Hugo Chávez tiene cáncer con 3 metástasis'

Caracas, Venezuela (Infobae.com).- El especialista venezolano José Rafael Marquina asegura tener informes que revelan que el presidente "no ha respondido al tratamiento" cubano. Y que en el mejor de los casos "vivirá hasta abril de 2013".

En una entrevista con Ludmila Vinogradoff, corresponsal en Caracas del portal español ABC, este médico asegura ser especializado en cuidados intensivos, de los pulmones y sueño, residente en Florida, y profesor de la Nova University, pero sobre todo, voz autorizada en el tratamiento por cáncer del presidente. Nadie del Gobierno, afirma, ha desmentido nunca sus consideraciones sobre la enfermedad de Chávez, lo que no puede decirse de otro médico, Noriega, que sí fue reprobado.

En base a eso, José Rafael Marquina tiene el aplomo para asegurar que tras su paso por Cuba, el presidente venezolano Hugo Chávez debe someterse en Caracas a "30 sesiones de radioterapia y no 25 como se había pensado". El tratamiento, según este médico, ha comenzado ya en el Hospital Militar.

FOTO INFOBAE.COM

CHÁVEZ DEBE SOMETERSE EN CARACAS A "30 SESIONES DE RADIOTERAPIA Y NO 25 COMO SE HABÍA PENSADO".

Asimismo, dijo que Chávez tiene un tumor cancerígeno que ha hecho tres metástasis: en el hígado, en las glándulas suprarrenales y en el área retropiroteneal y la vejiga" dijo. "Después de que me llamaran para decirme que tenía un nuevo tumor de dos centímetros y que había que operarlo en Caracas, Chávez prefirió hacerlo en La Habana, donde le practicaron la laparoscopia. Ahí vieron lo avanzado del cáncer y decidieron sólo limpiarle los bordes necróticos.

Encuentran restos del avión perdido en Chile

Santiago, Chile (Infobae.com).- La aeronave se encontraba en una región de difícil acceso terrestre, en Aysén. La Fuerza Aérea confirmó que no hay sobrevivientes. La noticia fue recibida con dolor por los familiares de las víctimas.

La confirmación de la destrucción total de la nave provocó llantos en los familiares de los ocho ocupantes que viajaban en el avión ambulancia que viajaba desde Punta Arenas hacia Santiago de Chile y que había partido a las 23:17 del miércoles 22 de marzo.

El personal de las FACh (Fuerza Aérea chilena) realiza ahora un operativo para tratar de recuperar la mayor parte posible del fuselaje de la nave, que se encuentra esparcido en la zona. Esperan que la tarea les tome unos dos días. Buscarán aprovechar las buenas condiciones climáticas que se presentaban este sábado.

El material que sea rescatado será trasladado a Puerto Aguirre, ciudad cercana al lugar del hallazgo, desde donde se enviarán a la cpaital, Santiago, a fin de realizar los exámenes para determinar las causas de la tragedia.

FOTO ARCHIVO

LA FUERZA AÉREA CONFIRMÓ QUE NO HAY SOBREVIVIENTES.

Benedicto XVI en México, un viaje con polémica electoral

TRES DÍAS. *El viaje por el estado de Guanajuato llega en un momento delicado en México, a sólo unos días de que arranque una campaña electoral para elegir a un nuevo presidente el 1 de julio.*

FOTOS REUTERS

CALDERÓN RECIBE EN EL AEROPUERTO DE GUANAJUATO AL SUMO PONTÍFICE.

FOTOS REUTERS

DESPUÉS DE BRASIL, MÉXICO ES EL PAÍS CON MÁS CATÓLICOS DEL MUNDO.

Guanajuato, México (BBCMUNDO).- *El Papa Benedicto XVI está en México con la misión de reforzar la fe de los católicos en el país, según la Iglesia Católica. Pero muchos temen que su visita sirva además para apuntalar la influencia de su jerarquía en la política nacional.*

El viaje de tres días por el estado de Guanajuato llega en un momento delicado en México, a sólo unos días de que arranque una campaña electoral para elegir a un nuevo presidente el 1 de julio.

En su misa del domingo en el llamado Parque Bicentenario estarán los tres principales candidatos: Enrique Peña Nieto, Josefina Vázquez Mota y Andrés Manuel López Obrador. También grandes empresarios y líderes de gremios. Solo unas semanas antes del viaje, los obispos mexicanos publicaron una polémica guía para "orientar" el voto de los católicos en los próximos comicios.

"Los fieles cristianos católicos deben tener claridad que no es posible hacer una opción política por quienes son partidarios o promotores de falsos derechos y libertades que atentan contra las enseñanzas contenidas en la Sagrada Escritura, la tradición y la doctrina de la Iglesia", reza el documento de la Arquidiócesis de México.

LIBERTAD RELIGIOSA

La llegada del Pontífice coincide además con el debate en el Congreso de una reforma del artículo 24 de la Constitución que, de aprobarse, les daría mayores libertades a las iglesias y que, según sus detractores, le abriría la puerta a la participación de la jerarquía católica en política.

Una discusión que está en la agenda del Papa en su reunión con el presidente, Felipe Calderón, reconoce el gobierno mexicano.

Y que según algunos legisladores, especialmente en el izquierdista Partido de la Revolución Democrática, se ven como una violación al estado laico mexicano.

Sin embargo, el Vaticano asegura que los tiempos son mera coincidencia y que se decidió venir en esta época para garantizar un tiempo benévolo con la salud del líder católico.

¿POR QUÉ GUANAJUATO?

El Papa llegó el viernes a Guanajuato, un estado fuertemente católico, pero también conservador y uno de los mayores nichos de votos para el Partido de Acción Nacional, al que las encuestas aún le dan un segundo lugar en las elecciones de julio.

"Es ridículo pensar que el Papa viene a hacer campaña", le dice a BBC Mundo el sacerdote Hugo Valdemar, vocero de la Arquidiócesis de México.

El riesgo para Joseph Ratzinger, de 85 años, de estar a más de 2000 metros sobre el nivel del mar es la verdadera razón por la cual no acudirá a la capital, según el vocero, y no el temor a una foto incómoda con los gobernantes locales.

IGLESIA-ESTADO

Aunque México se reconoce como estado laico, la Iglesia todavía juega un papel muy destacado en la vida nacional. A pesar de las tormentosas relaciones entre el poder político y el religioso durante los años de la Revolución y bajo los gobiernos del Partido Revolucionario Institucional, esta rigidez se ha ido suavizando en las últimas décadas. Fue un presidente priísta, Carlos Salinas, quien potenció el reconocimiento del estado del Vaticano y restableció las relaciones Estado-Iglesia. Pero según el analista John Ackerman, la polémica sobre la influencia de la Iglesia en la vida política mexicana comenzó bajo la administración de Vicente Fox.

MUJERES EXPLOTADAS POR PROXENETAS EN ESPAÑA

Tatuaban códigos de barras

Madrid, España (Infobae.com).- *La policía española desarticuló dos clanes que explotaban sexualmente a sus víctimas y que eran marcadas con un tatuaje que indicaba la deuda que habían contraído. Hay 22 personas detenidas.*

En la operación, en la que fueron arrestados los dos cabecillas de las redes, la policía liberó a una de sus víctimas, una joven rumana de 19 años, que permanecía secuestrada por haber intentado escapar. Además de sufrir golpes y latigazos, le fue rasurado el pelo y las cejas, y por si fuera poco, fue marcada con un código de barras en el que constaba su deuda con uno de los clanes.

Las redes, de origen rumano, obligaban a las mujeres a ejercer la prostitución en un polígono industrial, en la calle relacionada con la prostitución más famosa de Madrid -Montera- y en diversos clubes de la región. También alquilaban pisos, denominados "tonas", que eran vigilados por algunos de sus miembros para retirar inmediatamente el dinero recaudado a las mujeres.

Este grupo captaba, transportaba y explotaba coactivamente a mujeres, algunas de ellas menores de edad. "Maletas", "bultos" o "bicicletas" eran algunos de los términos utilizados por los proxenetas para referirse a las mujeres que tenían bajo su control.

FOTO INFOBAE.COM

UNA JOVEN RUMANA FUE MARCADA CON UN CÓDIGO DE BARRAS EN EL QUE CONSTABA SU DEUDA CON UNO DE LOS CLANES.

En la famosa calle Montera se descubrió que los proxenetas se repartían la zona por sectores donde distribuían a las mujeres y prohibían a otras que ejercieran la prostitución en ese lugar, por el que los proxenetas pagaban un canon en concepto de "alquiler". Esta red de proxenetas estaba dirigida por Iancu T., quien tenía en vigor una orden de busca y captura emitida por Rumania por delitos similares.

Sé el primero en tener lo último.

El Samsung Galaxy Note ya está en VIVA.

No es tablet. No es Smartphone. Es todo lo que te imagines.

Fuimos los primeros en traerte los equipos inteligentes 4G y ahora te traemos el sorprendente **SAMSUNG GALAXY NOTE.**

Bienvenido a la familia de Teléfonos Inteligentes VIVA.

Disponible en nuestra red 4G

VIVA